

พร้อม MAP

เมืองฟุคุโอกะฟรี

เมืองฟุคุโอกะ

คู่มือสำหรับผู้มาเยือน

CHECK!



ฉบับ พิเศษ

ตอนเย็น

ข้อมูลที่น่าสนใจ
สำหรับตอนเย็นครบครัน

ณ เดือนมีนาคม 2020



พื้นที่บริการ Wi-Fi ฟรี
กำลังขยายเพิ่มมากขึ้น
◀ มงฮาสติกเกอร์นี้



พร้อมคู่มือฟรี
(ส่วนลดและของขวัญ)

春

A เทศกาลดอกซากุระที่ปราสาทฟูกุโอกะ

ดอกซากุระเบ่งบานทั่วซากปราสาทฟูกุโอกะที่มีความเกี่ยวข้องกับคัมภีร์คิโรตะ ดึงดูดใจไปกับการประดับไฟกะแพงปราสาทและต้นซากุระ

ฤดูใบไม้ผลิ

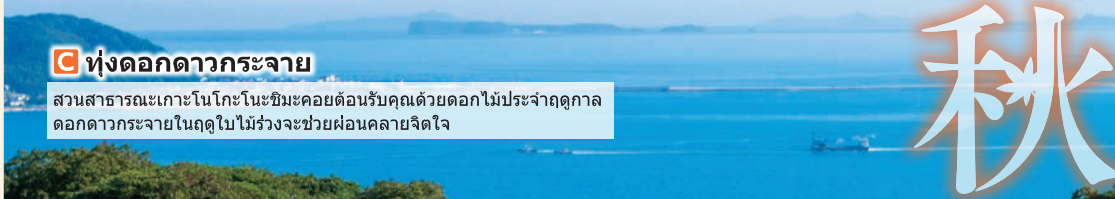

秋

ฤดูใบไม้ร่วง

C ฟุ้งดอกดาวกระจาย

สวนสาธารณะเกาะโนโกะโนะชิมะคอยต้อนรับคุณด้วยดอกไม้ประจำฤดูกาล ดอกดาวกระจายในฤดูใบไม้ร่วงจะช่วยให้ผ่อนคลายจิตใจ

ปฏิทินาร วัฒนธรรม ฟูกุ โอกะ

สแกนเพื่อดูรายละเอียด



ค้นหา "Yokanavi" (ภาษาอังกฤษเท่านั้น)



ฤดูร้อน

夏

สัมผัสประสบการณ์ความจริงเสมือน (VR) ของยามากาซา

- ① จะรับ VR ใดที่ไหน
 - พิพิธภัณฑ์ศิลปะเอเชียฟูกุโอกะ ⇒ P7
 - พิพิธภัณฑ์พื้นบ้านซากาคะ มาจิยะ ⇒ P8
 - ข้อมูลการท่องเที่ยวเมืองฟูกุโอกะ (จุดท่องเที่ยว พลาซ่าเทนจิน) ⇒ P60
 - ข้อมูลนักท่องเที่ยวสนามบินฟูกุโอกะ ⇒ P60
- ② เว็บไซต์ "Yokanavi" ⇒ P4

©2018 hakata yamakasa

B ฮากาตะ กิอง ยามากาซา

ฮากาตะในเดือนกรกฎาคมเต็มไปด้วยความแข็งแกร่งของชายหนุ่มที่ช่วยกันยกขบวนแห่ยามากาซา ความตื่นเต้นจะพุ่งขึ้นถึงจุดสูงสุดด้วยโออิชิมะในตอนเช้าของวันที่ 15



ฤดูหนาว

冬

D การประดับไฟเทศกาลคริสต์มาส

การประดับไฟสถานที่ต่างๆ ในเมืองฟูกุโอกะ รวมทั้งสถานี Hakata เทนจิน และโมโมจิ ช่วยสร้างความอบอุ่นให้แก่จิตใจ

มีนาคม

- การเปิดฤดูกาลแข่งขันเบสบอล/ฟุตบอลเจลีกระดับอาชีพ (เบสบอล: ฟูกุโอกะเพย์คอม ⇒ P23
 <ฟุตบอล: เบสต์เดย์ สเตเดียม ⇒ P34)

เมษายน

- ปลายเดือน มี.ค. - ต้นเดือน เม.ย.: A เทศกาลดอกซากุระที่ปราสาทฟูกุโอกะ (ซากปราสาทฟูกุโอกะ (สวนมาจิซุ) ⇒ P28)
- ปลายเดือน มี.ค. - ต้นเดือน พ.ค.: อุมิโนะนาแกมิจิ ฟลาเวอร์ ปีคินิค (สวนสาธารณะชายทะเลอุมิโนะนาแกมิจิ) ⇒ P32)

พฤษภาคม

- 3 และ 4 พฤษภาคม: เทศกาลทำเรือฮากาตะ ดงตาคู
- ปลายเดือนพฤษภาคม: ฮากาตะซะ "ฟูนาโนะริโกมิ" (แม่น้ำฮากาตะ) ⇒ P6

มิถุนายน

- การแสดงฮากาตะซะ แกรนด์คาบูกิ เดือนมิถุนายน (โรงละครฮากาตะซะ) ⇒ P6

กรกฎาคม

- 1-15 กรกฎาคม: B ฮากาตะ กิอง ยามากาซา
- ต้นเดือน ก.ค. - ส.ค.: สรรว่ายามิ/ฤดูเล่นน้ำทะเล
- ก.ค. - ปลายเดือน ก.ย.: คำคืนในพิพิธภัณฑ์สัตว์น้ำ (มารินเวสต์ อุมิโนะนาแกมิจิ) ⇒ P32)

*กิจกรรมที่วางแผนไว้อาจถูกระงับหรือยกเลิกกะทันหัน โปรดตรวจสอบตารางเวลาล่วงหน้า

กันยายน

- 12-18 ก.ย.: โฮโจยะ (ศาลเจ้าฮาโกซางิ) ⇒ P33
- นากาซังเจสิ ⇒ P16
- กลางเดือน ก.ย.: เฟนิทเทคัลภาพยนตร์นานาชาติของเอเชีย/ฟูกุโอกะ (ศาลเนลซัน ฮากาตะ)

ตุลาคม

- C ฟุ้งดอกดาวกระจาย ⇒ P25 (สวนสาธารณะเกาะโนโกะโนะชิมะ)
- เทศกาลนากาซัง (พื้นที่นาซัง) ⇒ P16

พฤศจิกายน

- เดินชมการประดับไฟเมืองเก่าฮากาตะ
- ฟูกุโอกะมาราธอน (เมืองฟูกุโอกะ - เมืองอัสโตะชิมะ)
- คิวชู แกรนด์ซูโมะทัวร์นาเมนต์ (ฟูกุโอกะ โศกุไซเซ็นเตอร์) ⇒ P12
- เทศกาลเอเชียฟูกุโคโด้ (ตลอดทั้งเมือง)

ธันวาคม

- กลางเดือน พ.ย. - ต้นเดือน ม.ค.: D การประดับไฟเทศกาลคริสต์มาส (ตลอดทั้งเมือง)
- ฟูกุโอกะ อินเทอร์เน็ตเซ็นทรัล โอเพนมาราธอนแซมเบียเซ็พ (เริ่มต้นที่สนามกรีฑาเฮอะได)
- ต้นเดือน ธ.ค.: ฮากาตะ โอโด้ริ (โรงละครฮากาตะซะ) ⇒ P6

มกราคม

- 3 ม.ค.: เทศกาลทามาสะเชริ (ศาลเจ้าฮาโกซางิ) ⇒ P33
- 8-11 ม.ค.: เทศกาลโทเกเอมิชิ (ศาลเจ้าโทเกเอมิชิ)
- ปลายเดือน ม.ค. - มี.ค.: วันที่เปิดโรงเหล้าสาเก (ฮากาตะ ฮากาเน็งงะระ และสถานที่ต่างๆ ในเมือง)

กุมภาพันธ์

- ต้นเดือนกุมภาพันธ์: เทศกาลเซ็ตสึนิน (ศาลเจ้าคุซึเอะ วัตโทโจจิ) ⇒ P8-9

A

B

C

D



ทุกตารางนิ้วของฟุกุโอกะน่าอัศจรรย์ ยิ่งนัก

ธรรมชาติที่อุดมสมบูรณ์และประวัติศาสตร์แห่งการแลกเปลี่ยนกับเพื่อนร่วมทวีป เมืองฟุกุโอกะเต็มไปด้วยสิ่งน่ารู้ไม่เสื่อมคลาย เราจะเริ่มต้นการเดินทางเพื่อสัมผัสถึงคุณธรรมของมนุษย์อันเปี่ยมล้นที่ทำให้เกิดเรื่องราวและสิ่งต่างๆ

เกาะเค็นโคจิมะ

เกาะชิคาโนะชิมะ

ศาลเจ้าชิคะลุมิ

สวนสาธารณะ ชายทะเลอุมิโนะนากามิจิ

Saitozaki

เกาะโนโกะโนะชิมะ

อาคารผู้โดยสารระหว่างประเทศ ท่าเรือฮากาตะ (ท่าเทียบเรือจูโอะ)

ห้องรอสำหรับผู้โดยสารเรือฮากาตะ (ท่าเทียบเรือฮากาตะ เมย์ไซต์เพลซ ฮากาตะ)

อาคารผู้โดยสารเรือข้ามฟากโอโนะชิมะ (ท่าเรือข้ามฟากโนโกะ)

ฟุกุโอกะเพย์เพย์โดม

ฟุกุโอกะทาวเวอร์

สวนโอโซริ

ซากปรักหักพังของปราสาทฟุกุโอกะ

รถไฟใต้ดินสาย สนามบิน

ฟาร์มโมโมแลนด์ อานูระยามะ

Hashimoto

Kamo

Nanakuma

Nanakuma

ไปยังเกาะโอโนะชิมะ

พื้นที่รอสำหรับผู้โดยสารซึ่งขงเรือข้ามฟากโอโนะชิมะ

แผนที่ทั่วเมืองฟุกุโอกะ

Nishitetsu Shingu

Fukkodai-mae

Wairo

Nishitetsu สาย Kaizuka

Chihaya

Kashii

JR สาย Kashii

Kaizuka

Yoshizuka

Yusu

Chojabaru

JR สาย Sasaguri (สาย Fukuohku Yutaka)

Yakuin

Tenjin

Tenjin Minami

Hakata

Nakasu-Kawabata

Nishitetsu Fukuoka (Tenjin)

Nishitetsu สาย Tenjin Onuta

Ohashi

JR สายโทเกียว Kapposhima

Minami Fukuoka

Kasuga

Kasugabaru

Onojo

ทางแยกต่างระดับ Dazaifu

ทางแยกต่างระดับ Fukuoka

ทางด่วน

ทางด่วนในฟุกุโอกะ

ทางด่วนนิชิ-คิวชู

ทางด่วนโทเกียว

ทางด่วนโทเกียว

ทางด่วนโทเกียว

ทางด่วนโทเกียว

ทางด่วนโทเกียว

ทางด่วนโทเกียว

ทางด่วนโทเกียว

คำอธิบาย

- รถไฟชินคันเซ็น
- JR (สายทั่วไป)
- รถไฟ Nishitetsu
- รถไฟใต้ดินของเมืองฟุกุโอกะ
- ทางด่วนในฟุกุโอกะ
- ทางด่วน
- เส้นทางทะเล
- สนามบิน
- อาคารผู้โดยสารสำหรับเรือโดยสารของท่าเรือ



สารบัญ INDEX

- P 1 ปฏิทินวรรณกรรมฟุกุโอกะ
- P 3 แผนที่ทั่วเมืองฟุกุโอกะ
- P 5 บริเวณอากาศ
- P11 บริเวณริมน้ำ
- P13 บริเวณเทนจิน/นากาซุ
- P18 ตอนเย็น, ยาตสึ
- P23 โมโมจิ/พื้นที่ด้านตะวันตก
- P27 บริเวณปราสาทฟุกุโอกะ/สวนโอโซริ
- P30 รูปมรดก/พื้นที่ด้านใต้
- P32 พื้นที่ด้านตะวันออก
- P35 อาหาร/งานฝีมือพื้นเมือง
- P45 การนำเที่ยวทั่วบริเวณ
- P55 การเดินทาง
- P60 ข้อมูล
- P61 พ็อกเก็ตมัลดีส์สาร
- P64 ข้อมูลที่มีประโยชน์ในยามวิกฤต
- P65 คู่มือต้อนรับ



<https://yokanavi.com>

คู่มือนี้ประกอบด้วยข้อมูลที่มิใช่โฆษณามากมาย ในการเพลิดเพลินกับฟุกุโอกะ ไม่ว่าจะเป็สถานที่เที่ยวชม ทิวทัศน์ทะเล งาน อาหาร หรือการช้อปปิ้ง หากค่าค่าสิ่งคิดว่า "จะทำอะไรในฟุกุโอกะ" ให้ค้นหาคำว่า "Yokanavi"



คู่มือแนะนำเที่ยวที่มี การจัดทำเป็น เวอร์ชันดิจิทัล



ข้อมูลล่าสุดของ แม็กกาซีนฉบับนี้ ณ เดือนมีนาคม 2020

บริเวณอากาศ บริเวณริมน้ำ บริเวณเทนจิน/นากาซุ ตอนเย็น, ยาตสึ บริเวณปราสาทฟุกุโอกะ/สวนโอโซริ พื้นที่ด้านตะวันออก พื้นที่ด้านตะวันออก อาหาร/งานฝีมือพื้นเมือง การนำเที่ยวทั่วบริเวณ การเดินทาง ข้อมูล พ็อกเก็ตมัลดีส์สาร ข้อมูลที่มีประโยชน์ในยามวิกฤต คู่มือต้อนรับ

บริเวณฮากาตะ

ประตูสู่ฟูกุโอกะ สถานที่น่าสนใจใหม่ๆ ผุดขึ้นกับราวดอกเห็ด

ศูนย์การค้าที่อยู่ติดกับทางเข้ารถไฟชินคันเซ็น JR และรถไฟใต้ดินสายต่างๆ

1 JR Hakata City

ตอนเย็น → P18
MAP P10 C-2

☎ 092-431-8484 (ข้อมูล AMU พลาซ่า ฮากาตะ)

ศูนย์การค้าแห่งนี้มีร้านค้า ร้านอาหาร ร้านกาแฟ โรงภาพยนตร์ต่างๆ มากมาย อีกทั้งสวนบนดาดฟ้าที่มองเห็นทัศนียภาพเมืองฟูกุโอกะรอบด้าน

📍 1-1 สถานีฮากาตะ-จูโอ ฮากาตะ-ค เมืองฟูกุโอกะ 🚶 แยกต่างกันไปแล้วแต่ร้านค้า

รูปภาพ: สถานี Hakata

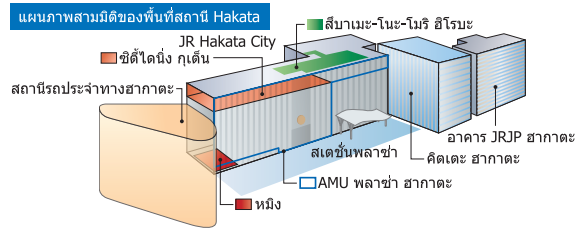

พื้นที่รอบสถานี Hakata ประตูสู่คิวชูและฟูกุโอกะ นี้เป็นแหล่งรวมของดีทั้งในด้านแฟชั่น อาหาร และผลิตภัณฑ์จากภูมิภาค เราจะเริ่มต้นการเดินทางอันน่าตื่นตาตื่นใจจากที่นี่

แหล่งหาซื้อของที่ระลึกจากฮากาตะ

2 หมิง

MAP P10 C-3

☎ 092-431-1125



ร้านขายของที่ระลึกซึ่งเชื่อมต่อกับสถานี JR Hakata โดยตรง คุณสามารถหาซื้อขนมและของขวัญท้องถิ่นจากคิวชูได้ นอกจากนี้ ยังมีเป็นแหล่งชมแบบญี่ปุ่นและใช้ปลานามโตะโกะที่ใหญ่ที่สุดในคิวชูอีกด้วย

📍 1-1 สถานีฮากาตะ-จูโอ ฮากาตะ-ค เมืองฟูกุโอกะ
🕒 9:00-21:00 น. (หมิง)
7:00-23:00 น. (หมิง โยโกโจ)

แหล่งรับประทานอาหารแห่งใหม่ของฮากาตะ

4 อาคาร JRJP ฮากาตะ

ตอนเย็น → P18
MAP P10 C-3



อาคารสำนักงานใหม่ประกอบด้วย "เอที-คาระ ซิมเมียมโตะ โยโกโจ" ที่ขึ้นไต่ดินอีกทีที่ร้านค้าแฟลแฟร้านอาหารชื่อดังโดยดัดแปลงชั้น 1 และชั้น 2

📍 8-1 สถานีฮากาตะ-จูโอ ฮากาตะ-ค เมืองฟูกุโอกะ
🚶 แยกต่างกันไปแล้วแต่ร้านค้า

ฮากาตะ มาร์เก็ต และอาหารเลิศรส

3 คิตตะ ฮากาตะ

MAP P10 C-3

☎ 092-292-1263



ศูนย์การค้าซึ่งเชื่อมต่อกับสถานี Hakata โดยตรง ที่นี้มากมายไปด้วยร้านค้าที่จำหน่าย ขนมหวาน คาเฟ่ ร้านอาหารและร้านค้าปลีกอื่นๆ

📍 9-1 สถานีฮากาตะ-จูโอ ฮากาตะ-ค เมืองฟูกุโอกะ
🕒 10:00-21:00 น. (ร้านค้า) ขยายเวลาเปิดให้บริการ 7:00-00:00 น. (แยกต่างกันไปแล้วแต่ร้านอาหาร/สถานประกอบการ)

ศูนย์กลางการเดินทางด้วยรถประจำทางในเมืองฟูกุโอกะและอื่นๆ

5 สถานีรถประจำทางฮากาตะ

MAP P10 C-2

☎ 092-431-1441



ศูนย์การค้าแห่งนี้มีร้านค้ามากมาย ที่อำนวยความสะดวกแก่คุณ ไม่ว่าจะเดิน แฟชั่น ของใช้ในบ้าน และอาหารตลอดจนป้ายรถประจำทางและคลังสินค้า

📍 2-1 สถานีฮากาตะ-จูโอ ฮากาตะ-ค เมืองฟูกุโอกะ
🚶 แยกต่างกันไปแล้วแต่สถานประกอบการ ศูนย์บริการข้อมูล: 8:00-18:00 น.

เวทีต้นตำรับที่น่าประทับใจที่มีฮานะมิจิ (รันเวย์)

6 โรงละครฮากาตะซะ

MAP P10 A-1

☎ 092-263-5555

โรงละครการแสดงที่ใหญ่ที่สุดของคิวชู ชมละครเพลงคาบูกิ ทาเคระซังเก คอนเสิร์ตพิเศษโดยนักร้อง และละครเพลงจากทั้งอันนุรุทรา



📍 2-1 สถานีฮากาตะ-จูโอ ฮากาตะ-ค เมืองฟูกุโอกะ
🚶 แยกต่างกันไปแล้วแต่การแสดง
🕒 แยกต่างกันไปแล้วแต่การแสดง
📍 เดินเล็กน้อยจากสถานีรถไฟใต้ดิน "Nakasu Kawabata"
📍 เดินเล็กน้อยจากป้ายรถประจำทาง Nishitetsu ที่ "Kawabata-machi/Hakataza-mae"

ความสนุกปีละครั้ง

นักแสดงชื่อดังทุกคน มารวมตัวกันริมแม่น้ำ ในต้นฤดูร้อน

ฟูนาโนะริโกมิ

ก่อนที่จะเริ่มการแสดง ฮากาตะซะ แกรนด์คาบูกิ ในเดือนมิถุนายน นักแสดงคาบูกิจะขึ้นเรือที่ติดป้ายหน้าเรือเพื่อประกาศเริ่มงานในแม่น้ำฮากาตะ



ปลายเดือนพฤษภาคม

ทั่วทั้งห้างก็จะครึกครื้นราวกับโรงละคร

7 คาแนลซิตี ฮากาตะ

ตอนเย็น → P20
MAP P10 B-2

☎ 092-282-2525

ศูนย์แห่งนี้ประกอบด้วยร้านค้า ร้านอาหาร ซีนีมาคอมเพล็กซ์ และโรงแรม โดยมีศาลากลางโหล่มากกลาง ซึ่งจัดการแสดงน้ำพุและงานแสดงบนเวทีเป็นครั้งคราว



📍 1-2 ซุมิโยชิ ฮากาตะ-ค เมืองฟูกุโอกะ
🕒 10:00-21:00 น. (ร้านค้า)
11:00-23:00 น. (ร้านอาหาร)
📍 เดินเล็กน้อยจากป้ายรถประจำทาง Canal City Hakata-mae

สวนญี่ปุ่นในบรรยากาศที่ผ่อนคลาย ขวนให้รำลึกถึงพ่อค้าผู้มั่งคั่งคนหนึ่งแห่งฮากาตะ

8 รากุซุเอ็ง

MAP P10 B-3

☎ 092-262-6665



บ้านพักของพ่อค้าชาวเมืองฮากาตะ ผู้ที่ถูกเปลี่ยนรูปแบบใหม่เป็นโรงแรมน้ำชา ที่มีชีวิตชีวาอย่างมีความสุขท่ามกลางดอกไม้และใบไม้ที่เปรมบานตามฤดูกาล

📍 2-10-7 ซุมิโยชิ ฮากาตะ-ค เมืองฟูกุโอกะ
🕒 9:00-17:00 น.
📍 วันอังคาร (หากวันอังคารตรงกับวันหยุด จะหยุดวันพฤหัสบดี) / วันสิ้นปี และวันขึ้นปีใหม่
💰 ผู้ใหญ่ 100 เยน เด็ก 50 เยน <ชุดมีทอะ: 300 เยน (เสิร์ฟร่วมกับขนมแห้ง)>
📍 เดินเล็กน้อยจากป้ายรถประจำทาง Nishitetsu ที่ "Sumiyoshi" "Ekimae 4-chome" หรือ "TUQ-mae"

ศาลเจ้าแห่งแรกของจิกุเซ็นพร้อมด้วยประวัติที่น่าภาคภูมิใจกว่า 1,800 ปี

9 จิกุเซ็น โนะ คินิ อิจิโนะมียะ ศาลเจ้าซุมิโยชิ

MAP P10 B-3

☎ 092-291-2670

ศาลเจ้าซุมิโยชิที่สำคัญที่สุดในสามแห่งของญี่ปุ่น ซึ่งได้รับการสักการะในฐานะเทพแห่งการชำระให้บริสุทธิ์ที่ป้องกันเคราะห์ร้ายซึ่งป้องกันภัยพิบัติ โทชิซาสังเรียนของเฮสสึโยโกะชนะจัดขึ้นทุกปีคือคิวชูที่รวบรวมที่อาคารศาลเจ้าหลักเป็นสมบัติทางวัฒนธรรมที่สำคัญ



📍 3-1-51 ซุมิโยชิ ฮากาตะ-ค เมืองฟูกุโอกะ
🚶 เดิน 7 นาทีจากสถานี JR Hakata

ข้อมูลที่มีประโยชน์เกี่ยวกับฟูกุโอกะ

จุดขายของครัวฮากาตะอยู่ที่คุณภาพและความสด

10 ยานางิบาชิ เร็งโงะ อิจิบะ

MAP P10 A-3

☎ 092-761-5717

ตลาดแห่งนี้มีหลากหลายตั้งแต่ข้าวตู่ โดยมีเซฟต์มีอาชิฟจากร้านอาหารและโรงแรมต่างๆ และบรรดาแม่บ้านสรรหาวัตถุดิบสด เพื่อทำอาหาร นึกของเที่ยวสามารถลิ้มรสอาหารทะเลได้อย่างเต็มอิ่ม หรือไปชิมประเพณีทานอาหารกลางวัน

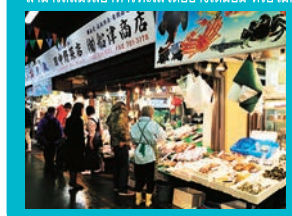

📍 1-5-1 ซุมิโยชิ จูโอ-ค เมืองฟูกุโอกะ
🕒 8:00-17:30 น. (แยกต่างกันไปแล้วแต่ร้านค้า)
📍 วันอาทิตย์และวันหยุด
📍 เดินเล็กน้อยจากป้ายรถประจำทาง Nishitetsu ที่ "Yanagibashi"

博多旧市街

HAKATA OLD TOWN



บรรยากาศศิลปะในฟุกุโอกะมีเอกลักษณ์จากความใกล้ชิดกับเพื่อนบ้านในเอเชีย

11 พิพิธภัณฑ์ศิลปะเอเชียฟุกุโอกะ

MAP P10 A-2

☎ 092-263-1100



พิพิธภัณฑ์ศิลปะที่มีเอกลักษณ์ที่สุดแห่งหนึ่งในโลกนี้ สะสมและจัดแสดงงานศิลปะสมัยใหม่และร่วมสมัยคุณภาพสูงเป็นจำนวนมากไว้อย่างมีระเบียบแบบแผน ร้านค้าของพิพิธภัณฑ์จำหน่ายของที่ระลึกต่างๆ หลากหลาย

- 📍 ชั้น 7 และ 8 อาคารริเวอร์เซ็นเตอร์ 3-1 ซึเมะคาวาบาระ-มาจิ ซากาตะ-คู เมืองฟุกุโอกะ
- 🕒 วันพุธ (หากวันพุธตรงกับวันหยุด จะหยุดวันธรรมดาถัดไปที่ไม่ใช่วันหยุด) 26 ธ.ค. - 1 ม.ค.
- 🎫 ค่าเข้าชม: ค่าชมฟรี: เอเชียแกลเลอรี (บุคคลทั่วไป 200 เยน นักศึกษา 150 เยน เด็กชมฟรีสำหรับเด็ก)
- 🚶 เดินเล็กน้อยจากสถานีรถไฟใต้ดิน "Nakasu-Kawabata"
- 🚶 เดินเล็กน้อยจากป้ายรถประจำทาง Nishitetsu ที่ "Kawabata-machi / Hakataza-mae"

เมืองที่ประวัติศาสตร์ยังคงไหลเวียนอย่างมีชีวิตชีวา

สี่เขตทางเหนือของสถานี Hakata ไปทางอำเภอ ซากาตะ ไค้เก้ โทกุโซ เรอิเซ็น โอฮามะ และ นารายะ

ประวัติศาสตร์ ประเพณี และวัฒนธรรมในยุคกลางพบได้ทั่วไปในเมืองเก่าซากาตะ ซึ่งเจริญรุ่งเรืองเป็นเมืองท่าการค้าที่ใหญ่ที่สุดของญี่ปุ่น และศูนย์กลางของซากาตะ นักท่องเที่ยวสามารถดื่มด่ำในวันหยุดที่ย่านนี้ของฟุกุโอกะ ขณะที่เดินไปตามถนนหนทางอันเรียบสงบที่เรียงรายไปด้วยวัดวาอารามเก่าแก่ แหล่งช้อปปิ้งที่พลุกพล่าน งานฝีมือและศิลปะพื้นเมืองของซากาตะ ตลอดจนวิถีชีวิตและวัฒนธรรมของชาวซากาตะ ซึ่งขึ้นชื่อว่าเป็นคนรักเทศกาล

ของที่ระลึกจากซากาตะสินค้าใหม่

ขนมที่จัดทะเบียนเมืองเก่าซากาตะ **ชาเบลคูกี้ของเมืองเก่าซากาตะ**

ชาเบลคูกี้เหล่านี้ทำจากแป้งธัญพืชที่ปลูกในฟุกุโอกะ และมัน เป็นรูปทางเดินปูหินบนทางไปศาลเจ้าคิซึเดะ คูกี้ก็นิวางจำหน่ายที่ร้านอิชิเมระ มานเซอิโดะที่ก่อตั้งมายาวนาน



เมืองแห่งพ่อค้าชาวซากาตะ การพูดจาที่ใจความดีนเด่นของชาวซากาตะเป็นสำเนียงที่น่าฟัง

12 ซากาตะ คาวาบาระ ช้อปปิ้งอาร์เคด

MAP P10 A-2, B-2

☎ 092-281-6223

ช้อปปิ้งอาร์เคดแห่งมีเอกลักษณ์เรื่องราวประวัติศาสตร์ของซากาตะ ร้านค้าราวๆ 130 ร้านตั้งเรียงรายอยู่บนถนนยาวประมาณ 400 เมตรที่มีหลังคาคลุม ซึ่งนักท่องเที่ยวจะพบกับร้านค้าที่จำหน่ายของที่ระลึกจากซากาตะและร้านอาหาร



- 📍 6-135 คามิคาวาบาระ-มาจิ ซากาตะ-คู เมืองฟุกุโอกะ
- 🕒 แยกต่างกันไปแล้วแต่ร้านค้า
- 🚶 แยกต่างกันไปแล้วแต่ร้านค้า
- 🚶 เดินเล็กน้อยจากสถานีรถไฟใต้ดิน "Nakasu-Kawabata"

งานฝีมือพื้นเมืองชนิดพิเศษของซากาตะภายใต้หลังคาเดียว

13 พิพิธภัณฑ์หัตถกรรมพื้นเมืองและการออกแบบซากาตะ

MAP P10 B-2

☎ 092-409-5450

ข้อมูลที่เกี่ยวข้อง ⇒ P42

พิพิธภัณฑ์แห่งนี้จัดแสดงผลงานหัตถกรรมพื้นเมืองที่เกี่ยวข้องกับฟุกุโอกะและซากาตะ รวมถึงสิ่งทอซากาตะโริ ตึกตาซากาตะ และงานฝีมือพื้นเมืองอื่นๆ มากมาย นอกจากนี้ ยังมีงานต่างๆ ที่จำหน่ายสินค้าและห้องน้ำชา



- 📍 6-1 คามิคาวาบาระ-มาจิ ซากาตะ-คู เมืองฟุกุโอกะ
- 🕒 10:00-18:00 น.
- 🕒 (เข้าชมรอบสุดท้ายเวลา 17:30 น.)
- 🕒 วันพุธ (หากวันพุธตรงกับวันหยุด จะหยุดในวันพฤหัสบดีแทน) 29-31 ธ.ค.
- 🚶 ค่าชมฟรี
- 🚶 เดิน 5 นาทีจากสถานีรถไฟใต้ดิน "Gion" และ "Nakasu-Kawabata"
- 🚶 เดิน 5 นาทีจากป้ายรถประจำทาง Nishitetsu ที่ "Kawabata-machi/Hakataza-mae" เดิน 3 นาทีจาก "Canal City Hakata-mae (ถนน Kokutai)"
- 🌐 <http://hakata-dentou-kougeikan.jp>

เมืองแห่งพ่อค้า เส้นทางสายวัฒนธรรมพื้นเมืองของซากาตะ

2-3 ชั่วโมง

เพลิดเพลินกับจุดท่องเที่ยวที่หลากหลาย ซึ่งรวมถึงศาลเจ้าคิซึเดะอีกทั้งช้อปปิ้งในซากาตะ ความคึกคักของอาร์เคด



- แดง01 บ้านเกิดของโอบิตสึโร คาวากามิ*
- แดง02 พิพิธภัณฑ์ศิลปะเอเชียฟุกุโอกะ
- แดง03 ซากาตะ คาวาบาระ ช้อปปิ้งอาร์เคด
- แดง04 พิพิธภัณฑ์หัตถกรรมพื้นเมืองและการออกแบบซากาตะ
- แดง05 ศาลเจ้าคิซึเดะ
- แดง06 ศูนย์ศิลปะการแสดงพื้นเมืองซากาตะ
- แดง07 พิพิธภัณฑ์พื้นบ้านซากาตะ มาจิจะ

*เลขสีแดง 01 ถึง 07: หมายเลขที่แสดงบนบอร์ดข้อมูลที่สถานที่

โอคุซึเดะซึ่งได้รับการนับถือจากชาวซากาตะ

14 ศาลเจ้าคิซึเดะ

ตอนเย็น ⇒ P20

☎ 092-291-2951

MAP P10 B-2



ขบวนแห่ซากาตะ กอง ยามาซากะจะจัดขึ้นเพื่อมอบพรจากเทพเจ้าผู้พิทักษ์ของซากาตะผู้ซึ่งสถิต ณ ที่แห่งนี้ และมีการจัดแสดงยามากาซากะที่ตกแต่งงดงามตลอดทั้งปีบริเวณศาลเจ้าเป็นที่ตั้งของน้ำพุแห่งอายุวัฒนะและหินจักระอิชิเพื่อทดสอบความแข็งแรงของแต่ละคน

*โปรดสุภาพและสวมหน้ากากอนามัย

- 📍 1-41 คามิคาวาบาระ-มาจิ ซากาตะ-คู เมืองฟุกุโอกะ
- 🚶 เดิน 8 นาทีจากสถานีรถไฟใต้ดิน "Nakasu-Kawabata" และ "Gion"



สัมผัสวิถีชีวิตในอดีตที่ซากาตะ 15 พิพิธภัณฑ์พื้นบ้านซากาตะ มาจิจะ

MAP P10 B-2

☎ 092-281-7761

ข้อมูลที่เกี่ยวข้อง ⇒ P42

เรียนรู้เรื่องราวในอดีตของซากาตะ รวมทั้งวิถีชีวิตผู้คน วัฒนธรรมประวัติศาสตร์ และเทศกาล นักท่องเที่ยวสามารถชมและสัมผัสวิถีชีวิตสร้างสรรคานฝีมือพื้นเมือง



- 📍 6-10 เรอิเซ็น-มาจิ ซากาตะ-คู เมืองฟุกุโอกะ
- 🕒 อาคารนิทรรศการ: เปิดเปิดทำการเวลา 10:00 น. ถึง 18:00 น. (เข้าชมรอบสุดท้ายเวลา 17:30 น.) ระหว่างเดือนกรกฎาคมถึงสิงหาคม เปิดทำการเวลา 9:00 น. ถึง 18:00 น. (เข้าชมรอบสุดท้ายเวลา 17:30 น.) ร้านขายของที่ระลึก: เปิดทำการเวลา 10:00 น. ถึง 18:00 น.
- 🕒 ค่าเข้าชม: ค่าชมฟรี: พิพิธภัณฑ์ (ผู้ใหญ่ 200 เยน เด็กชมฟรีสำหรับเด็กอายุต่ำกว่า 15 ปี)
- 🚶 เดิน 5 นาทีจากสถานีรถไฟใต้ดิน "Gion"
- 🚶 เดิน 5 นาทีจากป้ายรถประจำทาง Nishitetsu ที่ "Gion-machi" เดิน 3 นาทีจาก "Canal City Hakata-mae"

การเชื่อเชือกเข้าสู่นกที่เต็มไปด้วยบรรยากาศแบบยุคกลาง

16 ประตูซากาตะ เซ็นเน็นโนเมง

MAP P10 C-2

ประตูวัดและประตูศาลเจ้าของซากาตะในแบบยุคกลางนี้เป็นทางเข้าย่านวัดและศาลเจ้าเก่าแก่ที่มีบรรยากาศของซากาตะ ย่านนี้เต็มไปด้วยเอกลักษณ์เฉพาะตัวของซากาตะ รวมทั้งการแกะสลักลวดลายซากาตะโอริในการออกแบบเคนโจ



จุดชมโรงเจดีย์, 1, ซากาตะเอะกิมาเอะ ซากาตะ-คุ เมืองฟุกุโอะกะ
 ④ เดิน 5 นาทีจากสถานีรถไฟใต้ดิน "Gion"

สร้างโดยชาโคกุเมอิ ผู้สร้างความสง่างามให้แก่ประวัติศาสตร์ซากาตะยุคกลาง

17 วัดโจเด็นจิ

MAP P10 C-2

☎ 092-431-3570

ชาโคกุเมอิจากราชวงศ์ซอเป็นบุคคลสำคัญในการค้าระหว่างช่องกั้นญี่ปุ่น และยังช่วยแนะนำพุทธศาสนิกชนเข้ามาสู่ประเทศญี่ปุ่น วัดโจเด็นจิยังจัดเก็บสมบัติทางประวัติศาสตร์จำนวนมากอีกด้วย



1-29-9 ซากาตะเอะกิมาเอะ ซากาตะ-คุ เมืองฟุกุโอะกะ
 ④ เดิน 5 นาทีจากสถานีรถไฟใต้ดิน "Gion"

วัดเก่าแก่ที่สุดที่สร้างขึ้นโดยพระศุโกในญี่ปุ่น

18 วัดโทโจจิ

MAP P10 B-2

☎ 092-291-4459

ตำนานเล่าขานมาว่าพระศุโกได้สวมตนต่ออิฐฐานขอเพื่อเอาชนะพุทธสัตว์ศฤงคารเข้ามา ณ วัดแห่งนี้เมื่อทศวรรษมาจากประเทศจีน พระพุทธรูปใหญ่ฟุกุโอะกะเป็นพระพุทธรูปไม้ปางนั่งองค์สำคัญที่สุดในญี่ปุ่น



②-4 ถังโกโจ-มาจิ ซากาตะ-คุ เมืองฟุกุโอะกะ
 ④ เดิน 1 นาทีจากสถานีรถไฟใต้ดิน "Gion"

สัมผัสกับประวัติศาสตร์นานแท้ เส้นทางสายศาลเจ้า และวัดในซากาตะ

2-3 ชั่วโมง

แนะนำสำหรับผู้ที่อยากสัมผัสสุนทรียภาพแบบดั้งเดิม อีกทั้งประวัติศาสตร์และวัฒนธรรมของซากาตะในยุคกลาง



- ▼ ม่วง01 สวนสาธารณะเด็กมาจิ
- * ม่วง02 ศาลเจ้าวากะ ฮาจิมัง
- ▼ ม่วง03 โลกุซามะ (หลุมศพชาโคกุเมอิ)
- ▼ ม่วง04 วัดโจเด็นจิ
- ▼ ม่วง05 วัดโทโจจิ
- ▼ ม่วง06 วัดริวจิ
- ▼ ม่วง07 วัดเมียวรากุจิ
- ▼ ม่วง08 วัดเอ็งงากุจิ
- ▼ ม่วง09 วัดโชฟุคุจิ
- ▼ ม่วง10 วัดเคนจูงิ
- ▼ ม่วง11 วัดเซนโดจิ
- ▼ ม่วง12 วัดเมียวเด็นจิ

*เลขสีม่วง 01 ถึง 12: หมายเลขที่แสดงบนบอร์ดข้อมูลสถานที่



ข้อมูลที่มีประโยชน์เกี่ยวกับฟุกุโอะกะ

เพลิดเพลินกับโลกที่ลึกลับอย่างเต็มอิ่มในคืนฤดูใบไม้ร่วงที่ยาวนาน

เทศกาลประดับไฟเมืองเก่าซากาตะ
 ☎ 092-419-1012 (สำนักงานคณะกรรมการบริหารการเดินขบวนประดับไฟซากาตะ)
 วัดและศาลเจ้าที่ประดับไฟทำให้นักชมบรรยากาศที่ลึกลับ มาเยี่ยมชมชมสถานที่ที่ยามค่ำคืนไม่ควรพลาดในช่วงเวลาดังกล่าวเพราะปกติไม่เปิดให้เข้าชม

มีการเรียกเก็บค่าธรรมเนียม ศาลเจ้าชิตะ, วัดโจเด็นจิ, วัดโทโจจิ, วัดเมียวรากุจิ, วัดเอ็งงากุจิ, วัดเมียวเด็นจิ, วัดสงงากุจิ, วัดริวจิ, วัดเซนโดจิ, วัดโคเง็นจิ

เข้าชมฟรี ประตูซากาตะ เซ็นเน็นโนเมง, ศาลเจ้า จิโซซัง, วัดอิจิเงียวจิ, วัดโชโจจิ, พิพิธภัณฑ์พื้นบ้านซากาตะ มาจิยะ, พิพิธภัณฑ์พิพิธภัณฑ์เมืองและการออกแบบซากาตะ

① 18:00-21:00 น. (เก็บค่าธรรมเนียมค่าเข้าชม 20-45 น.)
 *ตั๋วที่ซื้อล่วงหน้า 1,000 เยน ค่าเข้าชมในวันจริง 1,500 เยน
 *สถานที่ เวลา และราคาอาจถึงข้อมูลปี 2019



บริเวณริมอ่าว

โซน "ความรู้" และ "มันสมอง" ที่จะนำไปสู่ออนาคต

บริเวณแห่งนี้จัดงานแสดงสินค้า การประชุมนานาชาติ และกิจกรรมกีฬาต่างๆ หลากหลาย เวย์ไซด์เป็นบริเวณที่มีลมทะเลพัดเย็นสบาย จึงเหมาะสำหรับการเดินเล่น

รูปภาพ: เวย์ไซด์เพลซ ฮากาตะ

คุณสามารถสำรวจตลาดวังงันมาร์เก็ต ซึ่งเป็นประตูสู่ท้องทะเล ได้อย่างสนุกสนาน

19 เวย์ไซด์เพลซ ฮากาตะ ตอนเย็น ⇒ [P20] 092-281-7701

สถานประกอบการแห่งนี้มีตลาดวังงันมาร์เก็ต ซึ่งมีอาหารทะเลสดนานาชนิด สปัน่าพร้อน และร้านอาหาร ดูนาคียุกิที่ใส่เตาทะเลและปลาเซตร้อนก็ได้รับความนิยมเช่นกัน



- 13-6 จักโกะ ซอนมาจิ ฮากาตะ-คุ เมืองฟูกูโอกะ
- แดกต่างกับแอสแตร์ด้านค้าและสถานประกอบการ
- เดินเล็กน้อยจากมีนารถประจำทาง Nishitetsu ที่ "Hakata Futo (Bayside Place)"

ชมทัศนียภาพรอบด้านของอ่าวฮากาตะจากความสูง 70 เมตรเหนือพื้นดิน

20 ฮากาตะพอร์ต ทาวเวอร์

092-291-0573 (หากอาคารปิด โทร 092-282-7183)



- สัญลักษณ์ของท่าเรือฮากาตะแห่งนี้ตั้งตระหง่านเหนือฟูกูโอกะมานานกว่า 50 ปีแล้ว หอชมวิวกว้างในความสูง 70 เมตรเหนือพื้นดินมองเห็นทัศนียภาพไคร้รอบด้าน 360 องศา
- 14-1 จักโกะ ซอนมาจิ ฮากาตะ-คุ เมืองฟูกูโอกะ
- 10:00-22:00 น. (เข้าชมรอบสุดท้ายเวลา 21:40 น.) *ปิดปรับปรุงตั้งแต่เดือนมิถุนายน 2019 มีกำหนดเปิดใหม่อีกครั้งในเดือนกุมภาพันธ์ 2020 (วันที่อย่างเป็นทางการจะประกาศบนเว็บไซต์ท่าเรือฮากาตะ)
- เข้าชมฟรี
- เดินเล็กน้อยจากป้ายรถประจำทาง Nishitetsu ที่ "Hakata Futo (Bayside Place)"

ประสบการณ์

เดินเล็กน้อยจากเทนจิน ชมการแข่งขันที่เดือดในทะเล

21 BOAT RACE FUKUOKA

092-771-6061

ตื่นตากับการแข่งขันเรือความเร็วที่เร้าใจ มีการจัดกิจกรรมต่างๆ ในช่วงสัปดาห์

Perabo

- 1-7-5 นาโงะสึ จูโอ-คุ เมืองฟูกูโอกะ
- ตรงจวนที่แข่งขันทันเริ่มเวย์ไซด์ ค่าเข้าชม 100 เยน
- *ฟรีในวันพิเศษด้วยตั๋วออกสถานที่ *รางวัลที่มีอายุต่ำกว่าเกณฑ์เข้าโดยลำพัง
- เดิน 15 นาทีจากสถานีรถไฟโตเกียว "Tenjin"
- เดิน 2 นาทีจากป้ายรถประจำทาง Fukuoka Shimin Kaikan โดยโปรดประจำทางฟูกู (รถประจำทาง Nishitetsu)



ศูนย์การประชุม ศูนย์รวมสำหรับสถานที่จัดการประชุมนานาชาติ นิทรรศการ คอนเสิร์ต และกิจกรรมต่างๆ

หอประชุมเนกประสงค์จัดการประชุมนานาชาติและนิทรรศการ

22 ศูนย์การประชุม นานาชาติฟูกูโอกะ

092-262-4111

สถานที่ที่สามารถรองรับงานได้หลากหลายรูปแบบ เนื่องจากมีห้องทั้งหมด 24 ห้องตั้งแต่ห้องประชุมขนาดเล็กถึงกลาง และหอประชุมเนกประสงค์

- 2-1 เซกโกะ-มาจิ ฮากาตะ-คุ เมืองฟูกูโอกะ
- เดินเล็กน้อยจากป้ายรถประจำทาง Nishitetsu ที่ "Kokusai Kaigijyo/ Sun Palace-mae"

จัดงานนานาชาติ รวมทั้งคิซุแคร์นตสึไม่ทุกวันรามาเนท์

24 ฟูกูโอกะ โคกุไซเซ็นเตอร์

092-272-1111

หอประชุมเนกประสงค์ขนาดใหญ่แห่งนี้สามารถรองรับคนได้ถึง 10,000 คน และมีความหลากหลายมาก

- 2-2 จักโกะ ซอนมาจิ ฮากาตะ-คุ เมืองฟูกูโอกะ
- เดินเล็กน้อยจากป้ายรถประจำทาง Nishitetsu ที่ "Kokusai Center Sun Palace-mae"

อาคารเนกประสงค์ที่ออกแบบเป็นรูปนกนางนวล

23 มาริน เมซเซ ฟูกูโอกะ

092-262-3111

สถานที่แห่งนี้จัดนิทรรศการขนาดใหญ่ การแข่งขันกีฬา และคอนเสิร์ต

- 7-1 โฉกิฮามะ-มาจิ ฮากาตะ-คุ เมืองฟูกูโอกะ
- เดินเล็กน้อยจากป้ายรถประจำทาง Nishitetsu ที่ "Marine Messe-mae"

สถานที่เนกประสงค์ที่ตั้งอยู่รอบๆ โรงแรมและหอประชุม

25 โรงแรมและหอประชุม ฟูกูโอกะ ชั้นพาลเลซ

092-272-1488

โรงแรมแห่งนี้มีสิ่งอำนวยความสะดวกมากมาย รวมทั้งห้องแสดงคอนเสิร์ตและร้านอาหาร

- 2-1 จักโกะ ซอนมาจิ ฮากาตะ-คุ เมืองฟูกูโอกะ
- แดกต่างกับไปแอสแตร์ด้านค้า
- เดินเล็กน้อยจากป้ายรถประจำทาง Nishitetsu ที่ "Kokusai Kaigijyo/ Sunpalace-mae"

บริเวณเทนจิน/นากาซุ

**แหล่งแฟชั่นและแหล่งช้อปปิ้ง
ขนาดใหญ่**



พื้นที่เทนจิน/นากาซุพลุกพล่านไปด้วยผู้คนที่ยังมองหาเทรนด์ใหม่ล่าสุด เพลิดเพลินกับขนมหรืออาหารรสเลิศระหว่างช้อปปิ้ง การสำรวจถนนที่มีสไตล์ทันสมัยก็เป็นความสุขอย่างหนึ่ง

รูปภาพ: ถนน Tenjin Kirameki

26 ย่านนิชิโดริอเวนิว MAP P17 B-2

ถนนที่มีสไตล์ทันสมัยเรียงรายไปด้วยร้านค้าแบรนด์เนม ร้านบูติก และร้านแบบ Fast Fashion (แฟชั่นที่ผลิตออกมาอย่างรวดเร็ว) ตลอดจนร้านอาหารชื่อดังที่มีบรรยากาศที่สบายที่สุด



27 ย่านไดเมียวและอิมะอิชิมิ MAP P17 B-2

ย่านนี้ค่อนข้างอยู่ห่างจากใจกลางเมืองเทนจิน ซึ่งเต็มไปด้วยร้านค้าที่นำดีนเด่น รวมทั้งร้านค้าที่มีแบบฉบับของตัวเอง ร้านกาแฟสไตล์ และร้านอาหารที่กลมกล่อมอยู่



ศูนย์วัฒนธรรมที่ซ่อนอยู่ใจกลางย่านเทนจิน MAP P10 A-2, P17 C-2

28 อะครอส ฟุกุโอกะ

☎092-725-9100

หอประชุมที่ไม่เหมือนใครแห่งนี้มีแสงธรรมชาติลอดผ่านพื้นที่โค้งขนาดใหญ่ที่ครอบคลุมตั้งแต่ชั้นใต้ดินระดับ 2 ไปจนถึงชั้นที่ 12 โดยครคร่าไปด้วยคนในพื้นที่และนักท่องเที่ยว ที่มี "ทาคุมิเกลเลอร์" ซึ่งจัดแสดงงานฝีมือพื้นเมืองของฟุกุโอกะ ศูนย์บริการข้อมูลที่นักท่องเที่ยวสามารถได้รับข้อมูลเกี่ยวกับการจัดกิจกรรมในพื้นที่และสถานที่เที่ยวชม และร้านอาหารที่ที่นั่งสบาย

- 📍 1-1-1 เทนจิน ชูโอ-คู เมืองฟุกุโอกะ
- 🕒 แยกต่างกันไปแล้วแต่ร้านค้า
- 🕒 วันหยุดสิ้นปีและวันขึ้นปีใหม่ (29 ธ.ค. - 3 ม.ค.)
- 🕒 เดิน 5 นาทีจากสถานีรถไฟใต้ดิน "Tenjin"
- 🕒 เดินเล็กน้อยจากป้ายรถประจำทาง Nishitetsu ที่ "ACROS Fukuoka / Suikyo Tenmangu-mae"



เดอะเชอร์คูลาร์ฮอลล์ บริเวณมอลล์วัฒนธรรมและการท่องเที่ยว (ชั้น 1)

ศูนย์การค้าที่มีทางเดินที่ปูด้วยหินเหมือนในปารีส

29 เทนจิน จิกางิ MAP P17 B-2

(ศูนย์การค้าใต้ดินเทนจิน)

ยุโรปสมัยศตวรรษที่ 19 เป็นแรงบันดาลใจให้กับทางเดินที่ปูด้วยหิน เทียมและเพดานลายอะราเบสก์ที่เลือกได้ของศูนย์การค้าใต้ดินแห่งนี้ ซึ่งมีร้านค้าต่างๆ ที่นำเสนอสินค้าแฟชั่นและอาหาร



福岡市観光案内所

มีจุดทัศนอาสาศูนย์ของเมืองฟุกุโอกะ
บริการนำเที่ยวฟรีโดยอาสาสมัคร
ทัวร์เดินเที่ยวชมย่านเทนจิน/
ซากาตะตามตารางเวลาฟรี **ทุกวัน**
*มีมัคเทศก์นำเที่ยวเป็นภาษาญี่ปุ่น

เส้นทางเทนจิน ระยะเวลา: ประมาณ 60 นาที

- สวนสาธารณะเทนจิน จูโอ
- อะครอส ฟุกุโอกะ
- ซุบโจฟาร์ค

- ศาลเจ้าซุยกิยู เท็มมังงุ
- ศูนย์วัฒนธรรมฟุกุโอกะ อะระเรงะ
- อื่นๆ

จุดนัดพบ: ศาลว่าการเมืองฟุกุโอกะ หน้าศูนย์อาสาสมัครที่ชั้น 1 ที่อยู่: 1-8-1 เทนจิน ชูโอ-คูเมืองฟุกุโอกะ
วิธีการเดินทาง: เดิน 4 นาทีจากสถานีรถไฟใต้ดิน "Tenjin"

เส้นทางซากาตะ ระยะเวลา: ประมาณ 60 นาที

- ศาลเจ้าคุชิเดะ
- อาคารหลักของคาบิเอะฮัน
- วัดริวจิ

- วัดโทโจจิ
- อื่นๆ

จุดนัดพบ: หน้าอาคารนิทรรศการของพิพิธภัณฑ์ที่ชั้นบ้านซากาตะ มารีเยที่อยู่: 6-10 เริชิเซ็น-มาจิ ซากาตะ-คู เมืองฟุกุโอกะ
วิธีการเดินทาง: เดิน 3 นาทีจากป้ายรถประจำทาง Nishitetsu ที่ "Canal City Hakata-mae" เดิน 5 นาทีจากสถานีรถไฟใต้ดิน "Gion"

ไม่จำเป็นต้องจอง ทุกวัน 14:00-15:00 น.
*ปิดตั้งแต่วันที่ 28 ธันวาคม ถึง 3 มกราคม และวันอังคารที่ 4 ของเดือนเมษายน นอกจากนี้ ยังปิดเมื่อสภาพอากาศไม่อำนวย หรือมีการจัดกิจกรรม ฯลฯ เส้นทางซากาตะจะใช้เวลาที่พิพิธภัณฑ์ที่ชั้นบ้านซากาตะ มารีเยปิดทำการ

ไม่มีค่าใช้จ่าย ไม่เกิน 10 คน อย่างต่ำ 1 คน
*กรณีมีผู้เข้าร่วมตั้งแต่ 5 คนขึ้นไป ต้องสมัครล่วงหน้า (ต้องชำระเงิน) พบกันเส้นทางเดินแบบฟรีสไตล์และแบบลงทะเบียน (ต้องชำระเงิน) ได้ที่นี่
Fukuoka City Tour Guide Volunteers **ค้นหา**
<https://www.welcome-fukuoka.or.jp/kankouannai>
สอบถามข้อมูล: สำนักการประชุมและนักท่องเที่ยวฟุกุโอกะ
โทร: 092-733-5050 (วันธรรมดา 9:30-17:00 น.)

ช้อปปิ้งอาร์เคดแห่งนี้เรียงรายไปด้วยร้านค้าที่มีชื่อเสียงในใจกลางย่านเทนจิน MAP P17 B-2

30 ชินเทนโจ

ช้อปปิ้งอาร์เคดเก่าแก่ที่มีถนนสองสายยาว 300 เมตรจากตะวันตกไปตะวันออกในใจกลางย่านเทนจิน มีร้านค้าขนาดชานชาลา 90 ร้าน



ชื่นชมการออกแบบคลาสสิกที่สง่างามของอาคาร

31 ศูนย์วัฒนธรรม ฟุกุโอกะ อะกะเรงงะ

MAP P17 B-1

☎ 092-722-4666

อาคารในแบบอังกฤษสมัยปลายศตวรรษที่ 19 หลังนี้สร้างขึ้นโดยคิง โยะ ทัด สึโนะ ผู้ที่ออกแบบสถานีโตเกียว การออกแบบมีลักษณะเด่นที่ฮิรัระงะ หินแกรนิตสีอ่อน หอยอดแหลม และหลังคาโดม



- 📍 1-15-30 เชนจิน จูโอ-ค เมืองฟุกุโอกะ
- 🕒 9:00-22:00 น.
- 📺 ปีตรังจันทรศตวรรษของทุกเดือน (หากวันจันทร์สุดท้ายตรงกับวันหยุดจะปิดวันรุ่งขึ้น) และปิดตั้งแต่วันที่ 29 ธันวาคม ถึง 3 มกราคม
- 🎫 เข้าชมฟรี
- 🚶 เดิน 5 นาทีจากสถานีรถไฟใต้ดิน "Tenjin"
- 🚶 เดินเล็กน้อยจากป้ายรถประจำทาง Nishitetsu ที่ "Tenjin 4-chome"

ชื่อของย่านเทนจินมีที่มาจากศาลเจ้า

33 ศาลเจ้าซุยกะียว เท็นมังงู

MAP P17 B-2

☎ 092-741-8754

ศาลเจ้าแห่งนีสร้างอุทิศให้แก่ซุซาวาระ โนะ มิซึนาเนะ ซึ่งย้ายมาจากอิมะชิซึมายังสถานที่ปัจจุบันในทิศตะวันออกเฉียงเหนือ เมื่อสร้างปราสาทฟุกุโอกะ



- 📍 1-15-14 เชนจิน จูโอ-ค เมืองฟุกุโอกะ
- 🕒 เดิน 5 นาทีจากสถานีรถไฟใต้ดิน "Tenjin"
- 🚶 เดินเล็กน้อยจากป้ายรถประจำทาง Nishitetsu ที่ "ACROS Fukuoka/Suikyo Tenmangu-mae"

พิพิธภัณฑ์ศิลปะท่ามกลางต้นไม้ของสวนสาธารณะซุซากิ อันเป็นโอเอซิสของเทนจิน

34 พิพิธภัณฑ์ศิลปะจังหวัดฟุกุโอกะ

MAP P17 B-1

☎ 092-715-3551

พิพิธภัณฑ์แห่งนี้จัดเก็บผลงานของศิลปินสมัยใหม่และร่วมสมัยที่มีความเชื่อมโยงกับฟุกุโอกะ เช่น ยาสุโระ ทากาชิโระ ซากาโมโตะ นอกจากนี้ ยังมีห้องสมุดอ้างอิงที่มีหนังสือเกี่ยวกับศิลปะกว่า 30,000 เล่มให้อ่าน



- 📍 5-2-1 เชนจิน จูโอ-ค เมืองฟุกุโอกะ
- 🕒 10:00-18:00 น.
- 📺 ปีตรังจันทรศตวรรษของทุกเดือน (หากวันจันทร์ตรงกับวันหยุด จะหยุดวันอังคารแทน) วันสิ้นปีและวันขึ้นปีใหม่
- 🎫 แยกต่างกันไปแต่ตั้งแต่ นิทรรศการ
- 🚶 เดิน 8 นาทีจากสถานีรถไฟใต้ดิน "Tenjin"
- 🚶 เดินเล็กน้อยจากป้ายรถประจำทาง Nishitetsu ที่ "Shimin Kaikan Minamiguchi"

บริเวณริมน้ำที่น่ารื่นรมย์เป็นสถานที่สำหรับฝูงชนและการแลกเปลี่ยน

ตอนเย็น → P19

32 ซุยกะโจพาร์ค

MAP P17 C-2

นักท่องเที่ยวสามารถรับประทานอาหารในร้านอาหารของสวนสาธารณะพร้อมกับเพลิดเพลินกับทัศนียภาพของแม่น้ำนากะ สวนหญ่เทียมบนดาดฟ้าก็เหมาะสำหรับการผ่อนคลายเช่นกัน



- 📍 13-1 ชิชิคาฟุ จูโอ-ค เมืองฟุกุโอกะ
- 📺 เดิน 6 นาทีจากสถานีรถไฟใต้ดิน "Tenjin"
- 📺 เดิน 2 นาทีจากป้ายรถประจำทาง Nishitetsu ที่ "ACROS Fukuoka/Suikyo Tenmangu-mae"
- 🕒 คาเฟ่ 6:00-24:00 น. (เข้าชมฟรี)

หอประชุมสาธารณะที่มีหลังคาทิวลิปริมฝั่งแม่น้ำ

35 คิฮินกังฮอลล์ (เรือนรับรองภาคันตงะของเทศบาล หลังเก่าของจังหวัดฟุกุโอกะ)

MAP P17 C-2

☎ 092-751-4416

อาคารในแบบเรอเนซองส์ฝรั่งเศสที่สร้างใน ค.ศ. 1910 หลังนี้ ได้รับการกำหนดให้เป็นสมบัติสำคัญทางวัฒนธรรมของชาติ สวมชุดย้อนยุคเพื่อย้อนเวลากลับสู่ยุคเมจิ และเพลิดเพลินกับร่าเริงในบรรยากาศย้อนยุคนี้



- 📍 6-29 ชิชิคาฟุ จูโอ-ค เมืองฟุกุโอกะ
- 🕒 9:00-18:00 น.
- 📺 ปีตรังจันทรศตวรรษของทุกเดือน จะหยุดวันอังคารแทน) วันสิ้นปีและวันขึ้นปีใหม่
- 🎫 ผู้ใหญ่ 200 เยน เด็ก 100 เยน
- 📺 เดิน 3 นาทีจากป้ายรถประจำทาง Nishitetsu ที่ "Shiyakusho Kitaguchi/ ACROS Fukuoka-mae"

ย่านบันเทิง ที่ขึ้นชื่อที่สุดของฟุกุโอกะ

ถนนประดับไฟนีออนหลากหลายสีล้นนี้มีเสน่ห์ดึงดูดนักท่องเที่ยวเสมอมา ปล่อยให้ผ่านไปไม่ต้องไปสนใจ มาสนุกกับช่วงเวลาที่มีความสุข

ตรงไปที่ "สมาคมการท่องเที่ยว นากาซุ" เพื่อค้นหาข้อมูลเกี่ยวกับนากาซุ ให้ข้อมูลต่างๆ เกี่ยวกับนากาซุ รวมทั้งร้านค้าที่นักท่องเที่ยวสามารถสนุกได้อย่างปลอดภัย เชิญสอบถามได้ตามสบาย

สมาคมการท่องเที่ยว นากาซุ

☎ 092-272-1440

🕒 10:00-17:00 น.

📅 วันเสาร์ วันอาทิตย์ วันหยุด วันสิ้นปีและวันขึ้นปีใหม่



ภาษาญี่ปุ่น (มีแผนที่เป็นภาษาอังกฤษ)

ประสบการณ์

เรือประจำทางเพื่อสัมผัสกับเมืองแห่งน้ำ ฟุกุโอกะ

36 ล่องเรือครุยส์

ตอนเย็น → P19

MAP P17 C-2

☎ 080-5215-6555 (ล่องเรือแม่น้ำนากาฟุวะ/ล่องเรืออ่าวฮากาตะ)

ล่องเรือผ่านจุดท่องเที่ยวของฟุกุโอกะ เพลิดเพลินกับทิวทัศน์ของฟุกุโอกะที่เปลี่ยนแปลงตามเส้นทาง ทั้งกลางวันและกลางคืน



- 📍 6 ชิชิคาฟุ จูโอ-ค เมืองฟุกุโอกะ
- 📺 แยกต่างกันไปแต่เส้นทาง
- 📺 เดินเรือตลอดทั้งวัน ยกเว้นในกรณีที่สภาพอากาศไม่เอื้ออำนวย
- 📺 แยกต่างกันไปแต่เส้นทาง *สะพานเท็มมูริเอะ สะพานฟุกุซากิ ไดอานี
- 📺 เดิน 5 นาทีจากสถานีรถไฟใต้ดิน "Nakasu-Kawabata"

อยากตะมุตะมูเพียงลำเดียวของฮากาตะ

37 นากาซุ ฮากาตะมุเนะ

ตอนเย็น → P19

MAP P17 C-2

☎ 092-734-0228

นักท่องเที่ยวสามารถเพลิดเพลินกับทิวทัศน์ของนากาซุได้อย่างสบายใจ ขณะรับประทานอาหารนเรียวฮากาตะมุเนะในแบบญี่ปุ่นพื้นเมือง



- 📍 4-6 ชิชิคาฟุ จูโอ-ค เมืองฟุกุโอกะ
- 📺 แยกต่างกันไปแต่เส้นทาง
- 📺 เปิดทำการตลอดทั้งปี
- 📺 แยกต่างกันไปแต่เส้นทาง *สะพานเท็มมูริเอะ สะพานฟุกุซากิ ไดอานี
- 📺 เดิน 3 นาทีจากสถานีรถไฟใต้ดิน "Nakasu-Kawabata"

เข้าร่วม

เมืองแห่งแสงนีออนถูกเทศกาลที่นำต้นดาตังใจเข้ามาแทน

เทศกาลนากาซุ

MAP P17 C-1-2

☎ 092-272-1440 (คณะกรรมการบริหารเทศกาลนากาซุ)

นากาซุจะเข้าสู่บรรยากาศของเทศกาลเมื่อแผงขายอาหารและสินค้าตั้งเรียงรายตามถนนหนทาง ห้ามพลาดชมขบวนแห่ "มิโกชิของสตรีชิวานากาซุ" ที่มีผู้สูงในเสื้อคลุมฮิปปิกว่า 500 คน



- 📺 บางงานอาจเรียกเก็บค่าธรรมเนียม
- 📺 เดินเล็กน้อยจากสถานีรถไฟใต้ดิน "Nakasu-Kawabata"

ดนตรีแจ๊สจะทำให้ผู้ฟังรุ่นใหม่มีความสุข

นากาซุแจ๊ส

MAP P17 C-1-2

☎ 092-292-2212 (คณะกรรมการบริหารเทศกาลแจ๊สนากาซุ)

นากาซุทั้งย่านในยามค่ำคืนกลายเป็นสถานที่แสดงสดในขณะที่ยังบรรเลงดนตรีแจ๊สแนวที่ทั่วทั้งเมือง ตั้งแต่เพลงคลาสสิกไปจนถึงเพลงยอดนิยมล่าสุด



- 📺 ฟรี
- 📺 เดินเล็กน้อยจากสถานีรถไฟใต้ดิน "Nakasu-Kawabata"



ตอนเย็น

การผจญภัยตอนกลางวันเพียงอย่างเดียวคงจะน่าเสียดาย
สัมผัสถึงหัวใจของคุณในยามค่ำคืนด้วย

บริเวณโดยรอบฟุคุโอกะทาวเวอร์



การประดับไฟที่เปลี่ยนไป

แสงไฟและการออกแบบจะเปลี่ยนไปตามกิจกรรมและฤดูกาล
ข้อมูลเบื้องต้น => P24

สร้างความทรงจำที่มารีซอน

เพลิดเพลินกับร้านค้าแฟชั่นและอาหารที่จัดอย่างสวยงามที่อาคารในทะเลแห่งนี้
ข้อมูลเบื้องต้น => P24



ค่ำคืนในฟุคุโอกะ
สวยงามงดงามยิ่งนัก

บริเวณรอบๆ JR Hakata City

มีสิ่งต่างๆ มากมายให้เพลิดเพลินในยามเย็น คินเดียวไม่มีทางเที่ยวได้ครบทุกแห่ง

สีบาเมะ-โนะ-โมริ ฮิโรซะ

บรรยากาศเป็นเลิศ ต็มตัวไปกับทิวทัศน์ยามค่ำคืนที่โรแมนติก
ข้อมูลเบื้องต้น => P5

"โยโกโจ 300 ชั้นใกล้สถานี" ในตำนาน



อาคารที่ทันสมัยแห่งนี้มีชั้นบันไดโยโกโจ ร้านค้าที่มีชื่อเสียงจากฟุคุโอกะพากันมารวมตัวในย่านพลุกพล่านแห่งใหม่นี้ ซึ่งสามารถพบได้ในสถานี Hakata เท่านั้น
ข้อมูลเบื้องต้น => P5

ลองคิดดูถ้ามันโดมี 300 ชั้น

บริเวณเท็นจิน/นากาซุ
เส้นทางที่แนะนำ
2-3 ชั่วโมง



ขยายพื้นที่โอเอซิสธรรมชาติ

อาคารที่ประดับไฟยามค่ำคืนหลังนี้ก็น่าชมเช่นกัน



ล่องเรือยามราตรี

38 เรือโซลาเรียริสอร์ท "มาริเอรา"



ล่องเรือพร้อมดินเนอร์อาหารชั้นดี ดนตรีสด อำนวยยอดเยี่ยม และวิวยามค่ำคืนที่สวยงาม

☎ 092-751-7171

- 📍 13-6 จิกโกะ ซอนมาจิ ฮากาตะ-คู เมืองฟูกูโอกะ เบย์ไซด์เพลซ ฮากาตะ
- 🕒 [การจอง] วันธรรมดาและวันเสาร์เวลา 9:30-18:00 น. วันอาทิตย์ และวันหยุดเวลา 10:30-18:00 น.
- 👉 แยกต่างคันแล้วแต่เส้นทาง
- 🚶 เดินระยะสั้นๆ จากป้ายรถประจำทาง Nishitetsu ที่ "Hakata Futatabi, Bayside Place Hakata"
- *ตรวจสอบเวลาเดินเรือได้บนเว็บไซต์



ริสอร์ทกลางน้ำที่เข้าถึงได้โดยง่าย จากใจกลางเมือง

ล่องเรือครุยส์
ข้อมูลเบื้องต้น ⇒ [P16](#)



นากาซู ฮากาตะบุเนะ
ข้อมูลเบื้องต้น ⇒ [P16](#)



ดื่มด่ำกับทัศนียภาพจากมุมมองบนพื้นน้ำ

ข้อมูลการท่องเที่ยวเมืองฟูกูโอกะ (จุดท่องเที่ยว พลาซ่าเทนจิน)
ข้อมูลเบื้องต้น ⇒ [P60](#)



TKTS



Ticket Pia

จุดเดียวในเมืองฟูกูโอกะที่นักท่องเที่ยวญี่ปุ่นและต่างประเทศสามารถซื้อตั๋วสำหรับความบันเทิงและกิจกรรมได้ เพื่อเพลิดเพลินกับ "ช่วงค่ำ" ให้เต็มอิม คิวเวะมาที่นี่ก่อน

สวนเรือ ซุยโจฟาร์ค

คุณสามารถสนุกกับอาหารเช้าที่มีชื่อเสียงไปทั่วโลกในเวลา "กลางคืน" ในสวนที่วางผังเป็นรูปเรืออย่างมีเอกลักษณ์นี้
ข้อมูลเบื้องต้น ⇒ [P15](#)



ศาลเจ้าคุซิดะ

ยามากาซะที่ตกแต่งสวยงาม

การประดับไฟยามกาซะที่ตกแต่งสวยงามอย่างน่าอัศจรรย์ การประดับไฟราคา 100 เยนต่อการใช้หนึ่งครั้ง เพลิดเพลินกับเครื่องบรรยายน่าเที่ยว (ภาษาญี่ปุ่นเท่านั้น) ซึ่งใช้เวลาราว 8 นาที
ข้อมูลเบื้องต้น ⇒ [P8](#)



คาแนลซิตี ฮากาตะ

การแสดงน้ำพอกวากาพานอรามา

ห้ามพลาดชมการแสดงการฉายภาพพิเศษ 3D ที่มีทั้งน้ำพุ ดนตรี แสงสี และวิดีโอ
ข้อมูลเบื้องต้น ⇒ [P6](#)



CANAL CITY HAKATA 2020 ©FUKUOKA JISHO

อนิเมะ ฮากาตะ

รถประจำทางเปิดประทุน ฟูกูโอกะ

วิวเหนือระดับน่าทะเลวิว 3 เมตรเป็นภาพที่น่าประทับใจ นั่งรถบัสชมรอบเมืองฟูกูโอกะในยามค่ำคืน

ข้อมูลเบื้องต้น ⇒ [P57](#)



นำดินแดนจิ้งเหลน เทียบรอบเมืองในยามค่ำคืน



บริเวณรอบๆ เบย์ไซด์เพลซ ฮากาตะ

แสงไฟที่สะท้อนบนผิวน้ำสร้างบรรยากาศที่สวยงามและโรแมนติก หลังจากชมทิวทัศน์ในยามค่ำคืนแล้ว ไปผ่อนคลายในน้ำพุร้อน "มินาโตะ ออนเซ็น นามิสะโนะยู"

ข้อมูลเบื้องต้น ⇒ [P11](#)



สนามบิน ฟูกูโอกะ



หอสังเกตการณ์สนามบิน ฟูกูโอกะ

หลังจากชมทิวทัศน์ยามค่ำคืนแล้ว แวะไปที่ "ราเม็ง รันเวย์" แหล่งรวมร้านราเม็งที่มีชื่อเสียง อีกทั้ง "เดอะฟู้ดไทมส์" ซึ่งคุณสามารถลิ้มรสอาหารฝีมือยอดเยี่ยมของฟูกูโอกะในรูปแบบต่างๆ ที่มีเอกลักษณ์

ข้อมูลเบื้องต้น ⇒ [P55](#)



พิพิธภัณฑ์วิทยาศาสตร์เมืองฟูกูโอกะ

สวนบนดาดฟ้ารปปงมัตสึ 421

พิพิธภัณฑ์วิทยาศาสตร์เมืองฟูกูโอกะใช้ สวนบนดาดฟ้ารปปงมัตสึ 421 เป็นสถานที่สำหรับ "กิจกรรมชมเทหวัตถุบนฟากฟ้า" ที่จัดขึ้นเป็นระยะๆ
ข้อมูลเบื้องต้น ⇒ [P31](#)



ไปเที่ยว ยาดาอิ



มีแผงอาหารที่สามารถออกใบเสร็จให้ได้
เพลิดเพลินกับวัฒนธรรมยาดาอิรูปแบบเก่าๆ
และพบกับยาดาอิของฟุกุโอกะที่ก้าวไปอีกขั้น

เพลิดเพลินกับยาดาอิ (แผงอาหารกลางแจ้ง)

ใคร่ที่จะถูกจัดขึ้นในย่านเทนจิน นากาซุ และนางาฮามะในตอนกลางคืน โดยตั้งแผงอาหารยาดาอิสดโปรดของชาวญี่ปุ่นเรียงรายไปตามท้องถนน
คุณจะได้พบกับภาพประจำที่คนแปลกหน้ามาหนึ่งดื่ม หัวเราะ และพูดคุยด้วยกัน โดยมีรูปแบบที่แตกต่างกัน และเจ้าของก็มักจะใจดี สร้างความทรงจำที่พิเศษสำหรับคุณ



ยาดาอิในฟุกุโอกะ ฮากาตะ MAP

FUOKUKA HAKATA YATAI MAP

YOKA NAVI สามารถดูข้อมูลเพิ่มเติมได้ที่นี้

ประมุขเปิดเมื่อ...
เวลาเปิดขึ้นอยู่กับแต่ละร้าน แต่ร้านที่เปิดเร็วที่สุดจะมีเวลา 18:00 น. ร้านทั่วไปจะมีเวลา 18:30 ถึง 19:00 น. เมื่อสภาพอากาศเลวร้าย ยาดาอิบางร้านจะปิดบริการในวันดังกล่าวอย่างกะทันหัน

ยืนยันการชำระเงินและวิธีส่งอาหารล่วงหน้า
ตรงในแสดงราคาอาหารที่คุณจะสั่ง อาจมีระบบอาหารเรียกชื้อ "โอไดชิ" (คล้าย ข้าวบาร์ฟู้ด) แล้วแต่ยาดาอิแต่ละร้าน สอบถามเมื่อคุณเข้าร้าน

ถามว่าสาขาที่ใกล้ที่สุดอยู่ที่ไหน
คุณสามารถใช้สาขาสาธารณะที่อยู่ใกล้ที่สุด หรือสาขาที่ร้านและตึกชื่อที่มีสอดคล้องกัน ยาดาอิ บนแผนที่ให้เป็นตำแหน่งของสาขาที่ล่วงหน้า

แผนที่
แผนที่แสดงตำแหน่งของยาดาอิในฟุกุโอกะและฮากาตะ

บริเวณสถานี Minami-Fukuoka
บริเวณสถานี Minami-Fukuoka

บริเวณสถานี Hakata
บริเวณสถานี Hakata

บริเวณสถานี Kashi
บริเวณสถานี Kashi

ข้อมูล ณ วันที่ 1 กุมภาพันธ์ 2020 ตามการศึกษาที่จัดทำโดยสำนักเศรษฐกิจการท่องเที่ยว และวัฒนธรรมแห่งเมืองฟุกุโอกะ

เมนูที่หลากหลาย

แผงอาหารยาดาอิในฟุกุโอกะมีหลากหลายรูปแบบนับตั้งแต่แผงขายไอศกรีมปกติไปจนถึงบาร์เปิดโล่ง เลือกแผงโปรดของคุณได้เลย

- ไอศกรีมจากแผงยาดาอิปกติ
- ซอแนะนำไข่ม้วนเมนโทของฮากาตะ
- มีแผงที่ถือสิ่งมาเก่าแก่ที่เชี่ยวชาญในด้านเมนูประ
- เมนูพิเศษของท้องถิ่น ผิดราเมง

แหล่งรวมแผงอาหารยาดาอิ

<h4>เทนจิน</h4> <p>แผงอาหารที่ตั้งรกราก อาคารเป็นประเพณีของฟุกุโอกะ</p> <p>MAP P17 B-2</p>	<h4>นากาซุ</h4> <p>แผงอาหารยาดาอิที่ทันสมัย เป็นภาพที่สร้างความรู้สึกของนักเดินทาง</p> <p>MAP P17 C-1-2</p>	<h4>นางาฮามะ</h4> <p>แหล่งกำเนิด "ราเมงนางาฮามะ" ที่สั้นเล็กเป็นพิเศษ</p> <p>MAP P17 A-2</p>
--	---	--

วิธีสนุกกับยาดาอิ

- ความสนุกของยาดาอิอยู่ที่การพูดคุย เพลิดเพลินกับโอกาสครั้งหนึ่งในชีวิต ในการคุยโต้ตอบกับเจ้าของยาดาอิและลูกค้า
- เมนูของยาดาอิและผู้คนแตกต่างกันไป เดินเลือกดู 2-3 ร้านเพื่อค้นหาร้านที่คุณชอบ
- ยาดาอิบางร้านถึงกับต้องยืนต่อแถวกันทีเดียว คุณอาจจะอยากเดินเลยไปอีกร้านเลย แล้วพบกันใหม่ที่แปลกใหม่โดยสิ้นเชิง

โมโมจิ / พื้นที่ด้านตะวันตก

พื้นที่สนทนาการที่มีลมทะเลเย็นสบาย



สนุกกับกีฬาทางน้ำบนชายหาด หรือชมวีดิทัศน์การตาจากหอคอยวางแผนมาใช้เวลาในช่วงพักที่สมควรได้รับในโรงแรมชายหาด
รูปภาพ: สวนสาธารณะชายหาดโมโมจิ

เต็มไปด้วยความสนุกสนานจากเกมและกิจกรรมต่างๆ

39 ฟุกุโอกะ เพย์เพย์โดม

MAP P26 F-1

☎092-847-1006

สนามเหย้าของทีมเบสบอลฟุกุโอกะ ซอฟต์แบงก์ ฮอว์กส์ สนามกีฬาที่ใช้ได้ในทุกสภาพอากาศแห่งแรกและแห่งเดียวของญี่ปุ่น ซึ่งติดตั้งหลังคาเลื่อนเปิดปิดได้



- 📍 2-2-2 จังยิวฮามะ ชูโอ-คู เมืองฟุกุโอกะ
- 🕒 10:00 - 18:00 น. (เปิดตั้งแต่เช้าถึงค่ำ)
- 🎫 15 นาทีจากสถานีรถไฟใต้ดิน "Tojinmachi"
- 📺 15 นาทีจากป้ายรถประจำทาง Nishitetsu ที่ "PayPay Dome-mae", "Kyushu Iryo Center" และ "Hilton Fukuoka Seahawk-mae"

E·ZO FUKUOKA



กระดานปริศนาสี่เหลี่ยมที่นำเสนอสื่อต่าง ๆ ด้วยสิ่งที่น่าสนใจต่าง ๆ เช่น การแสดงเทคโนโลยีล้ำสุด กีฬา การแสดง อาหารรสเลิศ และอื่นๆ

ประสบการณ์

ทัวร์เพย์เพย์โดม

☎092-847-1699 (หมายเลขพิเศษเฉพาะทัวร์โดม)



เที่ยวชมรอบๆ สนามกีฬาพร้อมมัคคุเทศก์ เพื่อสำรวจสนามที่กว้างใหญ่ มุมเห็น และสถานที่อื่นๆ ที่ปกติจะห้ามเข้า



- 🕒 9:30 - 11:30 น./12:30 - 17:00 น. (เวลาทำการของแผนกต้อนรับทางโทรศัพท์)
- 👤 *สามารถจองในจริงได้ก็ต่อเมื่อมีที่ว่าง
- 📍 อาจไม่มีบริการเช่าในบางวัน
- 👉 *ขึ้นอยู่กับเส้นทาง

E·ZO FUKUOKA 4F พิพิธภัณฑ์เบสบอล โอ ซาเดฮารุ

นำเสนอวีดิทัศน์การที่จัดแสดงอย่างยิ่งใหญ่ของโอ ซาเดฮารุ ซึ่งมีสถิติโลกในการตีโฮมรัน นอกจากนี้ ยังมีสิ่งที่น่าสนใจตามประสบการณ์อีกด้วย



แลนด์มาร์คของฟุกุโอกะ

40 ฟุกุโอกะทาวเวอร์

☎092-823-0234 MAP P26 E-1
หอคอยชายทะเลมีความสูง 234 เมตร ชมทัศนียภาพรอบด้านที่โดดเด่นของฟุกุโอกะจากหอสังเกตการณ์ชั้น 3 เหนือพื้นดิน 123 เมตร เพื่อล่องครบรอบ 30 ปีที่ดำเนินธุรกิจจึงได้ทำการบูรณะขบวนใหญ่และขณะนี้มีสิ่งที่น่าสนใจใหม่ๆ เพื่อให้คุณสามารถเพลิดเพลินกับ "ทิวทัศน์และพื้นที่ที่สวยงาม"

- 📍 2-3-26 โมโมจิฮามะ ชวาระ-คู เมืองฟุกุโอกะ
- 🕒 9:30-22:00 น. (*อาจเปลี่ยนแปลงระหว่างงาน)
- 👤 วันจันทร์และวันอังคารสุดสัปดาห์ของเดือนมิถุนายน
- 🎫 ผู้ใหญ่ 800 เยน เด็กนักเรียน 500 เยน เด็ก 200 เยน
- 🕒 20 นาทีและขึ้นรถประจำทาง 10 นาทีจากสถานีรถไฟใต้ดิน "Nishijin"
- 📍 1 นาทีจากป้ายรถประจำทาง Nishitetsu ที่ "Fukuoka Tower" และ "Fukuoka Tower Minamiguchi"



สกายวอล์ก 123 ชั้น (กล้องส่อง VR) วิวจากฟุกุโอกะทาวเวอร์ในตอนกลางคืน

41 พิพิธภัณฑ์เมืองฟุกุโอกะ

☎092-845-5011 MAP P26 E-2
พิพิธภัณฑ์แห่งนี้จัดเก็บศิลปวัตถุและเอกสารจำนวนมากที่เกี่ยวข้องกับตระกูลคุโรดะ ซึ่งเป็นอดีตขุนนางของฟุกุโอกะ ผลงานการรวมถึงสมบัติของชาติ "ตราประทับทองคำ" และทองคำที่มีชื่อเสียง "มิซงโงะ" ซึ่งปรากฏในเพลงพื้นบ้านของญี่ปุ่น คุโรดะ บุนชิ



- 📍 3-1-1 โมโมจิฮามะ ชวาระ-คู เมืองฟุกุโอกะ
- 🕒 9:30-17:30 น. (เข้าชมจนสุดสัปดาห์เวลา 17:00 น.)
- 👤 วันจันทร์ (หากวันจันทร์ตรงกับวันหยุด จะหยุดวันอังคารแทน) วันสี่ปีและวันขึ้นปีใหม่ *วันและเวลาเปิดให้บริการอาจมีการเปลี่ยนแปลงในฤดูร้อน
- 🎫 บริการค่ารถและบัตรค่าที่นำตนเอง: บุคคลทั่วไป 200 เยน เด็ก 150 เยน เด็กประถมฟรี
- 🕒 15 นาทีจากสถานีรถไฟใต้ดิน "Nishijin"
- 🕒 5 นาทีจากป้ายรถประจำทาง Nishitetsu ที่ "Hakubutsukan Kitaguchi", "Fukuoka Tower Minamiguchi" และ "Hakubutsukan Minamiguchi"

ประสบการณ์

43 ศูนย์การป้องกันภัยพิบัติเมืองฟุกุโอกะ

☎092-847-5991 MAP P26 E-2
สถานที่แห่งนี้แสดงประสบการณ์จำลองเหตุการณ์แผ่นดินไหวและอัคคีภัย รับความรู้เกี่ยวกับการป้องกันภัยพิบัติ และเรียนรู้วิธีปฏิบัติตน



- 📍 1-3-3 โมโมจิฮามะ ชวาระ-คู เมืองฟุกุโอกะ
- 🕒 9:30-17:00 น. (เข้าชมจนสุดสัปดาห์เวลา 16:30 น.)
- 👤 วันจันทร์ วันอังคารสุดสัปดาห์ของเดือน (หากวันอังคารตรงกับวันหยุด จะหยุดวันพุธแทน) วันสี่ปีและวันขึ้นปีใหม่
- 🕒 เปิดทุกวันในช่วงวันหยุดฤดูร้อน
- 🎫 เข้าชมฟรี
- 🕒 15 นาทีจากสถานีรถไฟใต้ดิน "Nishijin"
- 🕒 3 นาทีจากป้ายรถประจำทาง Nishitetsu ที่ "Seinan Chuko-mae" 5 นาทีจาก "Ishi Kaikan/Soft Research Park-mae" และ "Hakubutsukan Kitaguchi"

พระอาทิตย์ตกเห็นมหาสมุทรและเสียงของลูกคลื่น จะทำให้คุณรู้สึกราวกับอยู่ในรีสอร์ท

42 สวนสาธารณะชายหาดโมโมจิ (มาริชอน)

☎092-822-8141
วอลเลย์บอล ฟุตบอล และกีฬาทางน้ำเป็นงานอดิเรกยอดนิยมบนชายหาด นักท่องเที่ยวสามารถรับประทานอาหารในร้านอาหาร หรือจะไปช้อปปิ้งก็ได้



- 📍 2-902-1 โมโมจิฮามะ ชวาระ-คู เมืองฟุกุโอกะ
- 🕒 10:00 - 18:00 น. (เปิดตั้งแต่เช้าถึงค่ำ)
- 🎫 30 นาทีจากสถานีรถไฟใต้ดิน "Nishijin"
- 🕒 10 นาทีจากป้ายรถประจำทาง Nishitetsu ที่ "Fukuoka Tower Minamiguchi"



ทริปสั้นทางเรือ คู่มือเส้นทางทะเลโมโมจิ (มาริชอน)

จากมาริชอนถึงมารินเว็ลด์ อุมิโนะนาkamiji ⇒ P32
*บริการอาจเปลี่ยนแปลงได้ตามฤดูกาล เพราะฉะนั้นตรวจสอบกับผู้ให้บริการเรือทางเว็บไซค์ก่อน

โมโมจิ ⇄ อุมิโนะนาkamiji
บริการ 4-8 เที่ยวต่อวัน ใช้เวลา 20 นาทีต่อเที่ยว
*จำนวนเที่ยวของการบริการอาจเปลี่ยนแปลงได้ตามตารางเวลา
ค่าโดยสารต่อเที่ยว 1,100 เยน (550 เยน) *ราคาในวงเล็บ () เป็นราคาเด็ก

บริเวณปราสาทฟุคูโอกะ/สวนโอโฮริ

แหล่งรับประสบการณ์ ประวัติศาสตร์และวัฒนธรรม ท่ามกลางต้นไม้ร่มรื่น

สวนโอโฮริที่มีผืนน้ำและต้นไม้ยู่ติดกับปราสาทฟุคูโอกะที่สร้างขึ้นโดยนากามาเซ โคะโรงะ ซึ่งเป็นพื้นที่ที่แนะนำสำหรับการสำรวจธรรมชาติและประวัติศาสตร์

รูปภาพ: สวนโอโฮริ/สวนสาธารณะมาอิซูรุ ช่างภาพ: ฟูมิโอะ ซาซึโมโตะ

พื้นที่โอโฮริ โอเอซิสในเมือง

48 สวนโอโฮริ

MAP P29 A-1-2, B-2

☎092-741-2004 (สำนักงานบริหารสวนโอโฮริ/นิชิ)
สวนสาธารณะประกอบด้วยสนามเด็กเล่น ร้านอาหาร และโรงละครโน และเส้นทางเดินรอบสระน้ำที่วนรอบยาว 2 กม. เริ่มไปด้วยผู้คนที่วิ่งออกกำลังกายหรือเดินเล่น



- 📍 โอโฮริโคเอ็น จุโอ-ค เมืองฟุคูโอกะ
- 📍 เดิน 7 นาทีจากสถานีรถไฟใต้ดิน "Ohori Park" และ "Tojinmachi"
- 📍 เดิน 5 นาทีจากป้ายรถประจำทาง Nishitetsu ที่ "Kuromon" และ "Ohori Park"
- 📄 [สอบถามข้อมูลเกี่ยวกับเรือ]
- ☎092-716-9077 (เรือข้าม)
- *เรือให้บริการในเดือน มี.ค. ถึง ต.ค. เท่านั้น

สวนและโรงน้ำชาที่มีความสวยงามในแบบโบราณอย่างน่าทึ่ง

49 สวนญี่ปุ่น โอโฮริพาร์ค

MAP P29 A-2, B-2

☎092-741-8377 (สวนญี่ปุ่นโอโฮริพาร์ค)
นักท่องเที่ยวสามารถเดินรอบสระน้ำ สายน้ำที่หลังไหล และโรงน้ำชาในแบบชุกิยะ-ชุกุริ เพื่อชมทิวทัศน์ของฤดูกาลทั้งสี่ รวมทั้งพืชพันธุ์ไม้อันสดชื่นของฤดูใบไม้ผลิ และใบไม้สีแดงเข้มของฤดูใบไม้ร่วง



- 📍 1-7 โอโฮริโคเอ็น จุโอ-ค เมืองฟุคูโอกะ
- 🕒 9:00-17:00 น. (มี.ย. - ส.ค. เวลา 9:00-18:00 น.)
- 📅 วันจันทร์ (หากวันจันทร์ตรงกับวันหยุด จะหยุดวันอังคารแทน) วันสิ้นปี และวันขึ้นปีใหม่
- 💰 บุคคลทั่วไป 250 เยน เด็กต่ำกว่า 15 ปี 120 เยน เด็กต่ำกว่า 6 ขวบและผู้สูงอายุเกิน 65 ปีเข้าชมฟรี
- 📍 เดิน 10 นาทีจากสถานีรถไฟใต้ดิน "Ohori Park"
- 📍 เดิน 5 นาทีจากป้ายรถประจำทาง Nishitetsu ที่ "Fukuokajo/NHK Hoso Center Iriguchi"

เพลิดเพลินกับพืชพันธุ์ไม้ ผืนน้ำและศิลปะ

50 พิพิธภัณฑ์ศิลปะ ฟุคูโอกะ

MAP P29 B-2

☎092-714-6051
ทางเข้าและร้านค้าแห่งเปิดใหม่ที่ชั้น 1 ที่ด้านข้างของสวนโอโฮริ มีร้านค้าของพิพิธภัณฑ์และพื้นที่สำหรับเด็ก และสามารถชมกิจกรรมที่มีชื่อเสียงก้องโลกและผลงานศิลปะจากคิวชูได้ครั้งแล้วครั้งเล่า



- 📍 1-6 โอโฮริโคเอ็น จุโอ-ค เมืองฟุคูโอกะ
- 🕒 9:30 ถึง 17:30 น. (ตั้งแต่เดือนกรกฎาคมถึงตุลาคม วันศุกร์และวันเสาร์เปิดจนถึง 20:00 น. เข้าชมรอบสุดท้าย 30 นาทีก่อนปิด)
- 📅 วันจันทร์ วันที่ 28 ธันวาคมถึง 4 มกราคม (หากวันจันทร์ตรงกับวันหยุด หรือวันหยุดชดเชย จะหยุดวันธรรมดาถัดไปแทน)
- 💰 ค่าเข้าชมสำหรับบุคคลทั่วไปราคา 200 เยน นักศึกษา มหาวิทยาลัยและนักเรียนมัธยมปลายราคา 150 เยน นักเรียนมัธยมต้นทั่วไปฟรี (ยกเว้นการจัดแสดงพิเศษ)
- 📍 เดิน 10 นาทีจากสถานี "Ohori Park" หรือสถานี "Ropponmatsu" โดยรถไฟใต้ดิน
- 📍 เดิน 3 นาทีจากป้ายรถประจำทาง Nishitetsu ที่ "Fukuokashi Bijutsukan Higashiguchi" หรือ "Fukuokajo/NHK Hoso Center Iriguchi" เดิน 5 นาทีจากป้ายรถประจำทาง Nishitetsu ที่ "Akasaka 3-chome"

ย้อนรอยเท้าของคุโรดะ โทกุนะ มังงุ

51 ซากปรักหักพังของปราสาทฟุคูโอกะ

MAP P29 B-2

ปราสาทบนภูเขาตัวนี้มีฐานหอคอยในขนาดต่างๆ และป้อมรบราว 50 หลัง ปัจจุบัน หอรับทาง-ยางระ หอรับชิวอิ-ยางระ และประตูชิโมโนะฮาชิ-โกมง และอื่นๆ ได้รับการอนุรักษ์ และฐานหอคอยหลักใช้เป็นที่ก่อสร้างปราสาทแห่งนี้ขึ้น โดยปราสาทแห่งนี้ได้รับการกำหนดของชาติ และเรียกอีกอย่างว่า "ปราสาทมาอิซูรุ" ซึ่งดึงดูดนักท่องเที่ยวจำนวนมากในฤดูดอกซากุระบาน



ปราสาทและดอกซากุระที่ประดับไฟ



หอรบมินามิมารุ ทางม-ยางระ

- 📍 จุโอ-ค เมืองฟุคูโอกะ
- 📍 เดิน 8 นาทีจากสถานีรถไฟใต้ดิน "Akasaka" และ "Ohori Park"
- 📍 เดินเล็กน้อยจากป้ายรถประจำทาง Nishitetsu ที่ "Fukuokajo/ Korokan-mae"



หอรบชิโออิ-ยางระ

สัมผัสประสบการณ์ปราสาทฟุคูโอกะผ่านรูปจำลองและแผนที่เก่า

52 ศูนย์บริการนักท่องเที่ยว ซากปราสาทฟุคูโอกะ

MAP P29 B-1

☎092-732-4801

พิพิธภัณฑ์แห่งนี้จัดแสดงประวัติศาสตร์และเสน่ห์ของปราสาทฟุคูโอกะ ภาพยนตร์เสมือนจริงที่อยู่เบื้องหลังฉาก จาลองปราสาทฟุคูโอกะและความรู้สึกในรูปแบบ CG จึงอันน่าประทับใจ



- 📍 1-4 จุโอ-ค เมืองฟุคูโอกะ
- 🕒 9:00-17:00 น.
- 📅 วันสิ้นปีและวันขึ้นปีใหม่
- 📄 เข้าชมฟรี
- 📍 เดิน 8 นาทีจากสถานีรถไฟใต้ดิน "Akasaka"
- 📍 เดิน 5 นาทีจากป้ายรถประจำทาง Nishitetsu ที่ "Fukuokajo/ Korokan-mae"
- 📍 เดิน 8 นาทีจาก "Fukuokashi Bijutsukan Higashiguchi"

จัดแสดงเศษที่เหลืออันมีค่าของโคโรกิง

53 พิพิธภัณฑ์ประวัติศาสตร์โคโรกิง

MAP P29 C-2

☎092-721-0282

โคโรกิงเป็นเรือนรับรองแขกของรัฐสร้างขึ้นในสมัยโบราณเพื่อต้อนรับทูตทูตจากต่างประเทศ นักท่องเที่ยวสามารถชมส่วนที่เหลือและแบบจำลองอาคารเก่าขนาบจริง ตลอดจนศิลปะวัตถุที่ขุดพบในสมัยประวัติศาสตร์



- 📍 1 จุโอ-ค เมืองฟุคูโอกะ
- 🕒 9:00-17:00 น. (เข้าชมรอบสุดท้ายเวลา 16:30 น.)
- 📅 29 ส.ค. - 3 ม.ค.
- 📄 เข้าชมฟรี
- 📍 เดิน 7 นาทีจากสถานีรถไฟใต้ดิน "Akasaka"
- 📍 เดิน 7 นาทีจากป้ายรถประจำทาง Nishitetsu ที่ "Fukuokajo/ Korokan-mae" และ "Akasaka 3-chome"

พื้นที่ในการสำรวจเวลา-พื้นที่สำหรับการเรียนรู้ประวัติศาสตร์ของฟุคูโอกะ

54 ศูนย์บริการข้อมูลปราสาทฟุคูโอกะและโคโรกิง "จัดรัสซันโนะมารุ"

MAP P29 B-1

ประวัติศาสตร์ของโคโรกิงและปราสาทฟุคูโอกะจัดแสดงในอาคารที่มีสไตล์ นักท่องเที่ยวสามารถเรียนรู้เกี่ยวกับมรดกและวัฒนธรรมสมัย "โจชูอิง" "มายูโนะ ยากาตะ" ในอาคารบริการลองชุดกิโมโน นักท่องเที่ยวสามารถสวมชุดกิโมโนในเดินเที่ยวปราสาทฟุคูโอกะได้

- **พื้นที่นันทนาการ** ☎092-720-7510
- 📍 2-5 จุโอ-ค เมืองฟุคูโอกะ (ที่ตั้งของโรงเบียร์มัตสึบะดะมาอิซูรุเดิม)
- 🕒 9:00-17:00 น.
- 📄 เวลาเปิดทำการอาจเปลี่ยนแปลงได้ระหว่างกิจกรรม
- 📍 วันสิ้นปีและวันขึ้นปีใหม่ (29 ส.ค. - 3 ม.ค.)
- 📄 เข้าชมฟรี
- 📍 เดิน 10 นาทีจากสถานีรถไฟใต้ดิน "Ohori Park"
- 📍 เดิน 5 นาทีจากป้ายรถประจำทาง Nishitetsu ที่ "Fukuokashi Bijutsukan Higashiguchi" และ "Otemon/Heiwadai Rikujyo Kyogijo Iriguchi"

- **ประสบการณ์กิโมโน ฟุคูโอกะ ดังโลก** ปราสาทฟุคูโอกะ มายูโนะ ยากาตะ ☎092-707-3191 (9:00-17:00 น.)
- 🕒 10:00-15:00 น. (การลงชุด)
- 📅 วันจันทร์, 13-15 ส.ค., 29 ส.ค. - 3 ม.ค.
- 💰 ชั่วโมงละ 2,000 เยน
- *ตรวจสอบเกี่ยวกับระยะเวลาและค่าธรรมเนียม

- **กิจชี คาโช โจชูอิง** ☎092-711-0052
- 🕒 10:00-17:00 น.
- 📅 วันจันทร์ วันสิ้นปีและวันขึ้นปีใหม่ (29 ส.ค. - 3 ม.ค.)
- 💰 ชุดมีตะและชม 600 เยน *ลา



ไปเดินเล่นในชุดกิโมโน

พื้นที่จัดแสดงประวัติศาสตร์

กิจชี คาโช โจชูอิง



55 ศาลเจ้าโกโกกุ

ศาลเจ้าแห่งนีตั้งอยู่ติดกับสวนโอโฮริและปราสาทฟุคุโอกะ โดยมีประตูโทริอิขนาด 13 เมตร ซึ่งเป็นประตูโทริอิขนาดใหญ่ที่สุดในญี่ปุ่น เชื่อกันว่าศาลเจ้าแห่งนี้ลดมันดาลให้เกิดความปลอดภัยของครอบครัวและความปลอดภัยบนท้องถนน



- 📍 1-1-1 รูปโปงมัตสึ จุโอ-ค เมืองฟุคุโอกะ
- 🚶 7 นาทีจากสถานีรถไฟใต้ดิน "Ropponmatsu" เดิน 15 นาทีจาก "Ohori Park"
- 👤 เดินเล็กน้อยจากป้ายรถประจำทาง Nishitetsu ที่ "Gokokujinja-mae" และ "Fukuokakajo/NHK Hosok Center Iriguchi"

56 โขฟูเอ็น

นักท่องเที่ยวสามารถชมสวนญี่ปุ่นทั้งดงในสวนสาธารณะแห่งนี้ ซึ่งออกแบบเพื่อจำลองอ่าวซุระกะและภูเขาฟูจิ โดยสามารถล่องมัททะเล (มีค่าเช่าฟรี) ได้ในขณะที่ชมสวน



- 📍 3-28 อิโระโมะ จุโอ-ค เมืองฟุคุโอกะ
- 🕒 9:00-17:00 น.
- 👤 วันจันทร์ (หากวันจันทร์ตรงกับวันหยุด จะหยุดวันอังคารแทน) วันสิ้นปีและวันขึ้นปีใหม่
- 👤 ผู้ใหญ่ 100 เยน เด็ก 50 เยน
- 🚶 25 นาทีจากสถานี "Nishitetsu Yakuin" เดิน 18 นาทีจากสถานีรถไฟใต้ดิน "Yakuin Odori"
- 👤 เดิน 6 นาทีจากป้ายรถประจำทาง Nishitetsu ที่ "Kyokai-mae"

57 สวนสาธารณะยูเซ็นเทอิ

สวนประวัติศาสตร์แห่งนี้สร้างขึ้นเป็นสวนญี่ปุ่นที่มีทางเดินโดยรอบสำหรับการเดินเล่น โดยไม่เว้นพักของสิ่งตกตะกอน ขุนนางกโรดะลำดับที่ 6 นักท่องเที่ยวสามารถล่องเรือชมธรรมชาติและชมสวนในสวนได้ (มีค่าเช่าฟรี)



- 📍 1-46 ยูเซ็นเทอิ โจโบ-ค เมืองฟุคุโอกะ
- 🕒 9:00-17:00 น.
- 👤 วันจันทร์ (หากวันจันทร์ตรงกับวันหยุด จะหยุดวันอังคารแทน) วันสิ้นปีและวันขึ้นปีใหม่
- 👤 ผู้ใหญ่ 200 เยน เด็ก 100 เยน
- 🚶 25 นาทีจากสถานีรถไฟใต้ดิน "Ropponmatsu"
- 👤 เดิน 5 นาทีจากป้ายรถประจำทาง Nishitetsu สาย 12 ที่ "Yusentei"

58 สวนสัตว์และสวนพฤกษศาสตร์ฟุคุโอกะ

ชมการเคลื่อนไหวของสัตว์ต่างๆ ในระยะใกล้ใน "บริเวณช่องเขาเซโระมอนของเอเซีย" ที่นำดินแดน สวนพฤกษศาสตร์ ประกอบด้วยพืชราวๆ 2,600 สายพันธุ์



- 📍 1-1 มิซุมิโดริ จุโอ-ค เมืองฟุคุโอกะ
- 🕒 9:00-17:00 น. (เข้าชมรอบสุดท้ายเวลา 16:30 น.)
- 👤 วันจันทร์ (หากวันจันทร์ตรงกับวันหยุด จะหยุดวันอังคารแทน) วันสิ้นปีและวันขึ้นปีใหม่
- 👤 *เปิดในวันจันทร์สุดท้ายของเดือนมีนาคม
- 👤 ผู้ใหญ่ 600 เยน เด็กนักเรียนมัธยมปลาย 300 เยน เข้าชมฟรีสำหรับเด็กนักเรียนมัธยมต้นลงไป
- 🚶 15 นาทีจากสถานีรถไฟใต้ดิน "Yakuin Odori"
- 👤 เดินเล็กน้อยจากป้ายรถประจำทาง Nishitetsu ที่ "Dobutsu-en-mae" "Jochi Fukuoka Chuko-mae" และ "Ozasa Danchi Seimon-mae"

บริเวณปราสาทฟุคุโอกะ / สวนโอโฮริ เส้นทางที่แนะนำ 2-3 ชั่วโมง

สวนโอโฮริ 15 นาที

สวนญี่ปุ่นโอโฮริพาร์ค 11 นาที

จัดรีส์ซันโนะมารุ 8 นาที

ซากปรักหักพังของปราสาทฟุคุโอกะ (หอคอยหลัก) 10 นาที

พิพิธภัณฑ์ประวัติศาสตร์โคริโงะ 10 นาที

สนุกกับการพายเรือ

ซากเรือรบร่องแขกของรัฐเพียงแห่งเดียวที่พบในญี่ปุ่น

ดูเพิ่มเติม



ไปทัศนจาร

60 ฟาร์มโมโมแลนด์ อวาระยามะ MAP P3 C-4

☑ 092-865-7020 (ศูนย์บริการข้อมูลทั่วไปอวาระยามะฟาร์ม)

สนุกกับการร่อนม้วนวีและชมวีเอ็มเอ เมืองฟุกุโอกะ ธรรมชาติที่ยิ่งใหญ่ มาร์มิดวิก นัลลอลงเช่นกัน

📍 710-2 คาซิวาระ มินามิ-ค เมืองฟุกุโอกะ

🕒 10:00-17:00 น. *ร้านอาหารตั้งแค่ ม.ค. ถึง พ.ย. (รวมมาร์มิดวิก)

📌 วันพุธ (หากวันพุธตรงกับวันหยุดจะหยุดวัน พุธที่สามแทน) วันสิ้นปีและวันขึ้นปีใหม่

👉 เข้าชมฟรี

*ต้องเสียค่าจอดรถและการร่วมกิจกรรม

📌 รอบประจำทางพิเศษเดินรถจากสถานีรถไฟใต้ดินที่ "Fukuda-mae" และรถประจำทาง Nishitetsu ที่ "Fukudai Seimon-mae" (วันอาทิตย์และวันหยุด ตั้งแต่ ม.ค. ถึง พ.ย.)



พิพิธภัณฑ์วิทยาศาสตร์ที่ผู้คนได้รับการเลี้ยงดูและ อนาคตได้รับการออกแบบ

59 พิพิธภัณฑ์วิทยาศาสตร์ เมืองฟุกุโอกะ MAP P31 A-1, B-1

☑ 092-731-2525

มีสิ่งที่น่าสนใจมากมายให้เพลิดเพลิน เช่น ห้องนิทรรศการที่ลงมือปฏิบัติจริง การแสดงวิทยาศาสตร์ โดมเธียเตอร์ (ห้องฟัจจาลอง) และโปรแกรมอื่นๆ ทั้ง เด็กและผู้ใหญ่จึงสามารถสนุกได้

ห้องนิทรรศการ "Space" ชั้น 5

*ตรวจสอบเว็บไซต์เพื่อดูรายละเอียดเกี่ยวกับ ค่าธรรมเนียมและเวลาเปิดให้บริการ ฯลฯ

- 📍 4-2-1 ปรังมดสึ จูโอ-ค เมืองฟุกุโอกะ
- 🕒 9:30-21:30 น. *ห้องนิทรรศการถึงเวลา 18:00 น. (เข้าชมรอบสุดท้ายเวลา 17:30 น.)
- 📌 วันอังคาร (หากวันอังคารตรงกับวันหยุด จะหยุดวันธรรมดาซึ่งไม่ใช่วันหยุดดีไป แทน) วันสิ้นปีและวันขึ้นปีใหม่
- 👉 ห้องนิทรรศการ/โดมเธียเตอร์ (โปรแกรมทั่วไป): ผู้ใหญ่ 510 เยน เด็กนักเรียนมัธยมปลาย 310 เยน เด็กนักเรียนประถมและมัธยมต้น 200 เยน
- 📌 เดินเล็กน้อยจากสถานีรถไฟใต้ดิน "Ropponmatsu (พิพิธภัณฑ์วิทยาศาสตร์)"

ได้รับความนิยมาจากทั้งเด็กและผู้ใหญ่

โดมเธียเตอร์

ใหญ่ที่สุดแห่งหนึ่งในคิวชู (ห้องฟัจจาลอง)

ใช้อุปกรณ์ที่ล้ำสมัย เพื่อจำลองท้องฟ้าให้เต็มไปด้วยดาวให้ใกล้เคียงความจริงมากที่สุดเพื่อให้ผู้เยี่ยมชมเพลิดเพลินกับภาพที่มีชีวิตชีวา

พื้นที่ด้านตะวันออก

รับประทานอาหารพร้อมดื่มด่ำกับ

ฟินป่าและท้องทะเล



เกาะชิคาโนะชิมะและอุมิโนะคามิจิเป็นรีสอร์ทที่นักท่องเที่ยวสามารถขี่จักรยานเที่ยวได้บนถนนสายเดียว ฟากตะวันออกมีไอส์แลนด์ซิด์ที่ช่วยเติมเสน่ห์

รูปถ่าย: สมาคมการขี่จักรยานท่องเที่ยวแห่งชิคาโนะชิมะ-อุมิโนะคามิจิ

พิพิธภัณฑ์สัตว์น้ำที่ผู้เยี่ยมชมสามารถโต้ตอบ กับสัตว์ทะเลของคิวชูได้

61 มารีนเวิลด์ อุมิโนะคามิจิ MAP P34 A-1

☑ 092-603-0400

พิพิธภัณฑ์สัตว์น้ำจัดขึ้นในชื่อ "ทะเลแห่งคิวชู" ซึ่งผู้เยี่ยมชมพบกับโลกแห่งท้องทะเลหลากหลายรูปแบบ ตั้งแต่ทะเลรอบๆ คิวชูไปจนถึงทะเลลึก นอกจากนี้ยังมีการแสดงแนวหน้าและไฮมาที่สนุกสนานอีกด้วย

- 📍 18-28 โชโตซากิ ฮิงาชิ-ค เมืองฟุกุโอกะ
- 📌 แยกต่างกันไปตามฤดูกาล
- 📌 วันจันทร์และวันอังคารแรก (สองวันติดกัน) ของเดือน ก.พ.
- 👉 ผู้ใหญ่ (เด็กนักเรียนมัธยมปลายขึ้นไป) 2,350 เยน เด็กนักเรียนประถมและมัธยมต้น 1,100 เยน เด็ก (เกิน 3 ขวบ) 600 เยน ผู้สูงวัย (เกิน 65 ปี) 1,880 เยน
- 📌 เดิน 5 นาทีจากสถานี JR "Uminonakamichi"
- 📌 เดิน 3 นาทีจากป้ายรถประจำทาง Nishitetsu ที่ "Marine World Uminonakamichi"



รีสอร์ทในทะเลที่มีทั้งดอกไม้ สัตว์ และสระว่ายน้ำ

62 สวนสาธารณะชายหาดทะเล อุมิโนะคามิจิ MAP P34 A-1

☑ 092-603-1111

รีสอร์ทในเมืองแห่งนี้มีสระอาบนำขนาดใหญ่ที่สุดในภาคตะวันตกของญี่ปุ่น โรงรถกึ่งรีสอร์ท และจุดตั้งแคมป์แบบวันเดียว ซึ่งมีทุกอย่างที่คุณต้องการ นักท่องเที่ยวจึงสามารถไปมีเวลาได้โดยไม่มีข้อสงสัยใดๆ

- 📍 18-25 โชโตซากิ ฮิงาชิ-ค เมืองฟุกุโอกะ
- 🕒 ม.ค. - ต.ค. เวลา 9:30-17:30 น. พ.ย. - ก.พ. เวลา 9:30-17:00 น. (แตกต่างกันไปแล้วแต่กิจกรรม ฯลฯ)
- 📌 วันจันทร์และวันอังคารแรกของเดือน ก.พ., 31 ต.ค., 1 ม.ค.
- 👉 ผู้ใหญ่ 450 เยน ผู้สูงอายุ 210 เยน เข้าชมฟรีสำหรับเด็กนักเรียนมัธยมต้นลงไป
- 📌 เดินเล็กน้อยจากสถานี JR "Uminonakamichi"
- 📌 เดิน 3 นาทีจากป้ายรถประจำทาง Nishitetsu ที่ "Marine World Uminonakamichi"



เทศกาลที่มีสีสัน มีการสวมดนตรีให้กับชัยชนะของทีมชาติของท้องถิ่นด้วย

63 ศาลเจ้าฮาโกซากิง MAP P34 B-3

☎092-641-7431

หนึ่งในสามของศาลเจ้าสะชิมังที่สำคัญของญี่ปุ่น และเป็นที่รู้จักว่าสร้างขึ้น เพื่ออุทิศแด่เทพแห่งชัยชนะ ซึ่งดึงดูดผู้สักการะด้วย "พิธีทานยาโชคทานะ เซซุชิ" ในฤดูใบไม้ผลิ และ "โฮโจยะ" ในฤดูใบไม้ร่วง



- 📍 1-22-1 ฮาโกซากิง ซิงาชิ-คุ เมืองฟูกูโอะ
- 🕒 เวลาเปิดให้บริการ: 9:00-16:30 น.
- 🚶 เดิน 3 นาทีจากสถานีรถไฟใต้ดิน "Hakozaki-Miyamae" เดิน 8 นาทีจากสถานี JR "Hakozaki"
- 🚗 เดิน 3 นาทีจากป้ายรถประจำทาง Nishitetsu ที่ "Hakozaki"

เกาะแห่งตราประทับทองคำที่เต็มไปด้วยเรื่องราวทางประวัติศาสตร์

65 เกาะชิคาโนะชิมะ MAP P3 B-1-2

เกาะแห่งตราประทับทองคำใต้ชื่อดังกล่าวเนื่องจากมีการค้นพบตราประทับทองคำที่จักรพรรดิฮันกวงผู้แห่งราชวงศ์ฮั่นส่งมาพระราชทานแก่กษัตริย์แห่งวะในสมัยเอโดะบนเกาะแห่งนี้ นอกจากนี้ยังมีมหาสมุทรที่สวยงามแล้ว เกาะแห่งนี้ยังมีศาลเจ้าประวัติศาสตร์และโบราณสถานหินตั้งอยู่ทั่วไป กีฬาทางน้ำได้รับความนิยมเช่นกัน



- 🚗 ขึ้นรถประจำทางจากสถานี JR "Saitozaki"
- 🚶 เดินเล็กน้อยจากป้ายรถประจำทาง Nishitetsu ที่ "Kin'inzuka"

ศูนย์แห่งนี้ให้ความสุขที่ทำให้ "ทุก วันเป็นวันใหม่"

66 island eye MAP P34 B-1

☎080-3949-0663 (สำนักงานที่เปิดล่วงหน้า)

ศูนย์แห่งนี้จะเปิดขึ้นที่ไอแลนด์ซิตี้ในเดือนมีนาคม 2020 โดยจะมีแหล่งช้อปปิ้ง อาหารเลิศรส โรงละคร หอสมุดประสงค และโรงแรม (เปิดในฤดูใบไม้ร่วงของปี 2020) สำหรับสิ่งที่น่าสนใจที่น่าเพลิดเพลินทุกชนิด



- 📍 6-6-6 คาชิโนะชิมะ ซิงาชิ-คุ เมืองฟูกูโอะ
- 🕒 10:00-20:00 น. (ยกเว้น วันบางแห่ง)
- 🚶 เปิดตลอดทั้งปี (แต่ต่างกันไปแล้ววันเสาร์)
- 🚗 เดินเล็กน้อยจากป้ายรถประจำทาง Nishitetsu ที่ "Sogo Taikukan-mae"

ศาลเจ้าโจกุไซ (เข้าร่วมโดยราชทูต) ที่มีต้นกำเนิดเก่าแก่และสูงศักดิ์โดยมีความเกี่ยวข้องกับจักรพรรดินิจิงงุ

64 ศาลเจ้าคาซิมิง MAP P34 C-2

☎092-681-1001

ศาลเจ้าหลัก "คาซิมิง-ซูกุริ" ซึ่งเชื่อกันว่าเป็นแห่งเดียวที่มีอยู่ในญี่ปุ่น เป็นสมบัติทางวัฒนธรรมที่สำคัญของชาติ ดอกไอริสราว 2,000 ดอกบานสะพรั่งตั้งแต่ปลายเดือนพฤษภาคมถึงต้นเดือนมิถุนายน



- 📍 4-16-1 คาซิมิง ซิงาชิ-คุ เมืองฟูกูโอะ
- 🕒 เวลาเปิดให้บริการ: 5:00-18:00 น. (น.พ. - ก.พ.) 6:00-18:00 น. (มี.ค. - มี.ค.)
- 🚶 เดิน 4 นาทีจากสถานี JR "Kashi Jingu" เดิน 10 นาทีจากป้ายรถประจำทาง Nishitetsu ที่ "สถานี Kashi Miyamae"
- 🚗 เดินเล็กน้อยจากป้ายรถประจำทาง Nishitetsu ที่ "Kashiigu Shobun-mae"

ข้อมูลที่มีประโยชน์เกี่ยวกับฟูกูโอะ

เมนูอาหารทะเลสดๆ จำนวนมากที่ทำให้ชาวประมงท้องถิ่นภูมิใจ

เมนูเลิศรสของเกาะชิคาโนะชิมะ

ในฟูกูโอะ ซึ่งอาหารทะเลและหอยตาวัวมีรสชาติเป็นเลิศอาหารทะเลที่มีรสชาติสดอร่อยของญี่ปุ่นเป็นความภูมิใจของเกาะแห่งนี้เป็นพิเศษ

หม้อต้มหัว

อาหารทะเล

ประสบการณ์

นี่คือการประมูล สัมผัสบรรยากาศที่น่าตื่นตาตื่นใจของตลาดผลิตผลสดๆ อย่างใกล้ชิด

67 เวเจ ฟรุ สเตเดียม MAP P34 B-1

☎092-683-5323

ตลาดแห่งนี้จัดให้มีการประมูลในตอนเช้าตรู่และขมสนานที่ และจัด "ตลาดแสดงความขอบคุณเวเจ ฟรุ" ซึ่งนักท่องเที่ยวสามารถซื้อผลิตผลสดๆ ทุกวันเสาร์ที่ 3 ของเดือน (8:00-11:00 น.) โทรติดต่อเพื่อสอบถามรายละเอียด รวมทั้งเวลาเปิดและปิดการประมูลและทัวร์



- 📍 3-1-1 มิยาโตะ คาซิมิงชิคา-คุ เมืองฟูกูโอะ
- 🚶 แยกต่างกันไปแล้วแต่ร้านค้า
- 🚗 วันอาทิตย์ วันหยุด ฯลฯ
- 🚶 เดินเล็กน้อยจากป้ายรถประจำทาง Nishitetsu ที่ "VegeFru Stadium-mae (ตลาดผลิตผล)"

ทริปเส้นทางเรือสาย Uminaka

เส้นทางทะเลอันน่าเพลิดเพลินซึ่งตัดผ่านผืนน้ำของอ่าวฮากาตะ

ถ้าอยากไปเที่ยว "อูมิโนะนากามิจิ" ขอแนะนำให้ลองเรือระยะสั้น 20 นาทีจากสวนสาธารณะชายทะเลโมโมจิริหรือท่าเทียบเรือฮากาตะ

ท่าเทียบเรือฮากาตะ ⇄ อูมิโนะนากามิจิ → P11

โมโมจิริ ⇄ อูมิโนะนากามิจิ → P24

68 เบสต์เดนกี้ สเตเดียม

สนามเหย้าของทีมวิสพา ฟูกูโอะใช้ในการเล่นฟุตบอลและรับชมโดยเฉพา

พื้นที่ด้านตะวันออก เส้นทางที่แนะนำ 3-5 ชั่วโมง

คุณสามารถสนุกได้ในรูปแบบต่างๆ แล้วแต่ฤดูกาล

สาย Uminaka 61 มารีเนอริล อูมิโนะนากามิจิ 15 นาที

62 สวนสาธารณะชายทะเล อูมิโนะนากามิจิ 17 นาที

เข้าจักรยาน 32 นาที

สถานีจักรยาน ข้อมูลเกี่ยวกับร้านเข้าจักรยาน 4 แห่ง

ดูเพิ่มเติม

ทุกคนและอาหารของที่นี่มีชีวิตชีวาและไม่เสแสร้ง นี่คือการต้อนรับในแบบฉบับของฟุกุโอกะ/ฮากาตะ

อาหาร

เราเน้นที่ความสดและคุณภาพของรสชาติ
สิ่งเหล่านี้เป็นชมพริพย์แห่งอาหารที่ปรุงขึ้น
จากความอุดมสมบูรณ์ของธรรมชาติ
มีอาหารอร่อยและแผงขายอาหารให้คุณ
เลือกมากมาย

ชูปทงคตสึได้อวดเสน่ห์แก่ชาวโลกมาแล้ว

ราเม็งทงคตสึ

คุณสามารถสั่งเส้นตามความลึกที่คุณ
ชอบ เพื่อเติมให้กับน้ำซุปรสอูมามิสีขาว
ขุ่น สิ่งเส้นเพิ่มและคิดเสียวว่าคุณเป็นชาว
ฮากาตะ

ฮารังนาเบะ (แปลว่า
เส้นลวด ซึ่งหมายถึง
ความลึกของเส้น)
สำหรับนักชิม
ผู้เชี่ยวชาญ



สั่งความลึกของเส้นตามความชอบของคุณ

คำศัพท์เฉพาะของชาวฮากาตะเริ่มต้นจากคำสัมผัสที่แข็งที่สุดทางด้านซ้าย

โตะโอะโตะชิ (จากฟุคุดะ) ฮารังนาเบะ (ฮารังนาเบะ) มาริกาคะตะ (ฮารังนาเบะ) กาคะ (ฮารังนาเบะ) ฟุคชู (ฮารังนาเบะ) ยาระ (ฮารังนาเบะ) มารียาระ (ฮารังนาเบะ)

ยกย่องโดยนักท่องเที่ยวยุโรปที่มาญี่ปุ่น
ร้อนควันฉุยดีที่สุด

เกี้ยวซ่าขนาดพอดีคำ ของฮากาตะ

เมื่อคุณกัดเกี้ยวซ่าชิ้นพอดีคำที่จับขอบเป็นลอน
น้ำซางในจะไหลออกมา และมีมันก็อร่อยเสียจน
คุณเผลอใจไม่ไหวต้องหยิบชิ้นต่อไปมากขึ้น

อาหารที่จับ
ขอบเป็นลอน
นี้อร่อยมาก



มตสึนาเบะ (หม้อไฟเครื่องใน)

ปรุงรสให้อร่อยด้วยซอส
ถั่วเหลือง มิโสะ และกิมจิ

ในฮากาตะ จะรับ
ประทานจิมปังเปิด
ท้ายมื้ออาหาร

เมนูพิเศษของฮากาตะงานนี้ทั้งดี
ต่อสุขภาพและราคาสมเหตุผล
โดยประกอบด้วยเครื่องใน
ชิ้นใหญ่และผักต่างๆ
เช่น กุยช่าย



อย่างที่คาดหวังได้จากภูมิภาคที่ขอบรับประทานไก่ ไก่ที่ผลิตใน
ท้องถิ่นมีรสชาติอร่อยเป็นพิเศษ

ไก่ที่ผลิตในท้องถิ่น

คนรักไก่ทุกคนจะรู้จักความ
อร่อยนี้ดี ซึ่งมีเนื้อที่แน่น ผิว
สัมผัสที่น่าพอใจ และรสชาติ
เข้มข้นกลมกล่อม ยิ่งเคี้ยวก็ยิ่ง
อร่อย



นอกจากไก่แล้ว ยังมีวัตถุดิบต่างๆ
เสียบไม้ย่างอีกด้วย

ยากิโทริ

วัตถุดิบรวมถึงหมูสามชั้น
ที่ใครๆ ก็ชื่นชอบ ผัก
และอาหารทะเล ลองดู
ในชั้นที่จัดแสดงแล้วสั่ง
ตามที่คุณชอบ



น่อง เครื่องใน
เกี้ยวผัก คุณจะ
เลือกอันไหน

เมนูไก่นานาชนิด ซึ่งจะทำให้เจริญอาหารและ การสนทนาออกรสยิ่งขึ้น

เมนูพิเศษของฮากาตะจานนี้อุดมไปด้วยคอลลาเจน

มิซูดากิ

ประวัติของมิซูดากิของฮากาตะย้อนกลับไปได้กว่า 100 ปี
ชดน้ำซุปรที่แสนอร่อยก่อน แล้วค่อยตามมามด้วยไก่และผัก



"หนังไก่" เสียบไม้ย่างที่ปรุง
ในตำรับฮากาตะที่ไม่เหมือนใคร

โดยด้านนอกจะกรอบ แต่ด้านในจะชุ่มฉ่ำ
เป็นอาหารที่ชาวฟุกุโอกะโปรดปราน



เริ่มด้วยน้ำซุปร

น้ำซุปรสีทองที่แทรก
ซึมไปด้วยรสอูมามิ
ของไก่นั้นไม่มีสิ่งใด
เปรียบปาน

อาหารทะเลสดๆ เท่านั้น เต็มอิ่มกับผลิตผลจากทะเลเกินไค

หมึกที่จับสดๆ ปรุงเป็น หมึกกล้วย "อิปงยาริ"

หมึกที่จับจะสดๆ ปรุงเป็น พิลิปกันจะมีเนื้อที่ใสและมีผิวสัมผัสที่เคี้ยวจะแน่นสวยงาม



หมึกที่ปรุงเป็นย่าง

อร่อยกับหมึก เหมะประ

สดจริงๆ

หอยนางรมคาราโตะมาริ เอบิซุ

เป็นเมนูแนะนำสำหรับฤดูหนาว

หอยเชลล์ชิ้นใหญ่เนื้อแน่นนั้นนำรับประทานยิ่งนัก หอยนางรมแบบนี้เป็นอาหารจานโปรดของลูกค้าร้านอาหารที่มีชื่อในคู่มือมิซลิน

เหมาะสำหรับทำชาชิมิ ทอด และหม้อไฟ

ฟุง (ปลา ปักเป้า)

เรียกอีกอย่างว่า "ฟุง" ในท้องถิ่น ซึ่งแปลว่า "ความสุข" ในภาษาญี่ปุ่น ขอแนะนำเมนูฟุงในฤดูร้อน ไม่ได้ออกทอดถึงเมนูในฤดูหนาว



ปลาปักเป้าทอด



ร้านอาหารที่เลิฟการรังสรรค์ ชูชุนานาชนิดโดยใช้วัตถุดิบสดๆ

ซูชิ

มีเนตะ (วัตถุดิบสำหรับซูชิ) ที่หายากหลายอย่างที่พบเฉพาะในภูมิภาคนี้ เท่านั้น เราจะมีมาลิ้มลองซูชิที่สดและราคาสมเหตุสมผล



ชาชิมิรวม



ปลาซาเมะหมึกงา

เมนูประจำถิ่นของฟูกุโอกะนิยมรับประทานดิบ



หอยนางรมย่าง



วิธีดั้งเดิมที่ยังใช้ได้คือการย่างหอยนางรมบนเตาถ่าน

ปรุงอาหารทะเลสดๆ รวมทั้งหอยนางรม บนเตาย่าง

69 คาราโตะมาริ เอบิซุ คากิโงยะ

MAP P3 A-2

- 📍 โกดะ นิชิ-คุ เมืองฟูกุโอกะ
- 🕒 ต้นเดือน พ.ย. - ปลายเดือน มี.ค. วันธรรมดาเวลา 11:00-17:00 น. วันเสาร์ วันอาทิตย์ และวันหยุดเวลา 11:00-18:00 น.
- 📅 ทุกวันอังคาร วันสิ้นปี วันปีใหม่
- 🚶 ขึ้นรถประจำทางจากสถานี JR สาย Chikuhui ที่ "Kyudai-Gakkentoshi"
- 🚶 เดินเล็กน้อยจากป้ายรถประจำทาง Showa ที่ "Umizuri Koen-mae"

ช่วงเวลาที่เปิดให้บริการ ต้นเดือน พ.ย. - ปลายเดือน มี.ค.



ปลาปักเป้าย่าง

ฟูกุชาชิมิ (ปลาปักเป้า) งานศิลปะที่แสนอร่อยของฮากาตะ



ชาชิมิปลาปักเป้า



ร้านอาหารยอดนิยมสำหรับคนท้องถิ่น

ร้านอาหารในตลาดปลานางาซามะที่มีการจัดการประมง ได้รับความนิยมจากเมนูที่ทำจากวัตถุดิบที่จับสดๆ

70 อาคารตลาดกลาง ขายส่งปลา

MAP P17 A-1

- ☎ 092-711-6412
- 📍 3-11-3 นางาซามะ จูโอ-คุ เมืองฟูกุโอกะ
- 🚶 แตกต่างกันไปแล้วแต่ร้านค้า
- 🚶 แตกต่างกันไปแล้วแต่ร้านค้า
- 🚶 เดิน 12 นาทีจากสถานีรถไฟใต้ดิน "Akasaka"
- 🚶 เดิน 2 นาทีจากป้ายรถประจำทาง Nishitetsu ที่ "Nagahama 2-chome"



อาหารชั้นเยี่ยมที่จะทำให้คุณยิ้มได้หลังจากที่เคี้ยวไปคำเดียว

การรับประทานอุด้งสไตล์คันทงถิ่นต้องโรยต้นหอมญี่ปุ่นสับละเอียด

อุด้ง

เส้นที่นุ่มและน้ำซุปรสที่มีรสชาติของโบนิโตะและคมบุผสมผสานกันอย่างกลมกล่อม ลองใช้ "มารุเด็น" หรือ "เบอร์ดีอกเทมปุระ" ที่มีเอกลักษณ์เป็นท็อปปิ้ง

"มารุเด็น" มีรสชาติคล้ายๆ ซัตสึมาอะเงะ (ทอดมันปลา)

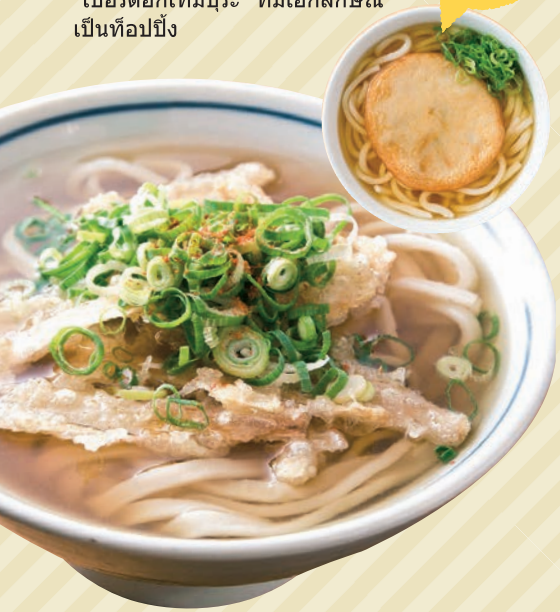

คาซิวะ โอนิกิริ (ข้าวปั้นโก)

คาซิวะ โอนิกิริเข้ากันได้ดีกับอุด้ง



รสชาติของเนื้อวัวแบรนด์พิเศษของฟุกุโอกะจะดึงดูดความสนใจ

ฮากาตะ วากิว

ฮากาตะ วากิวจากรัวที่เลี้ยงด้วยอาหารคุณภาพดีนั้น มีชื่อเสียงว่ามีเนื้อที่นุ่มและชุ่มฉ่ำ



แหล่งกำเนิดอุด้งและโซบะ

ตำนานเล่าขานมาว่าไซอิจิ โดกุชิ (เอโนชิ) ผู้เดินทางไปยังแคว้นซังในสมัยคามาคะระได้นำเอาอุด้งและโซบะให้แก่อฮากาตะ



อนุสาวรีย์หินระบุน "แหล่งกำเนิดอุด้งและโซบะ" ในวัดโจเด็นจิ

⇒ P9

อาหารที่สร้างความแข็งแกร่งนี้ได้รับความนิยมในฟุกุโอกะสำหรับกลิ่นหอมยั่วน้ำลาย

ปลาไหล (อุนาจิ)

อาหารจานโปรดรุ่นเก่านี้มีโภชนาการสูง อุนาจิ (ซาม) และอุนาจ (กล่อง) หน้ำปลาไหลย่างหอมๆ นั้นน่ารับประทานและน่าติดใจยิ่งนัก



รสชาติที่น่าพอใจสำหรับทั้งผู้เริ่มต้นและผู้ที่ยื่นชอบเหล่าสาเกรสฟาด

ผู้หญิงก็ชอบดื่มเหล่าสาเกที่มีรสอ่อนโยนและนุ่มนวลเช่นกัน

เหล่าสาเกญี่ปุ่น

เหล่าสาเกที่มีเอกลักษณ์นั้นมียุหลายแบบ ซึ่งทำจากข้าวและน้ำคุณภาพดี ต้มร่วมกับอาหารท้องถิ่น



ถ่ายภาพด้วยความร่วมมือจากคิโนะเรมี

เพลิดเพลินกับของขวัญยอดนิยมของฮากาตะนี้ได้ในรูปแบบต่างๆ

คาราชิ เมนไท (ไชปลาพอลแล็คทอนมกรสจัด)

สามารถรับประทานได้ในหลายรูปแบบและมีรสชาติที่หลากหลายอีกด้วย เปรียบเทียบคุณลักษณะที่แตกต่างกันของสูตรลับจากผู้ผลิตหลายราย และหารรสชาติที่คุณโปรดปราน



ไชวุ้นเมนไท



ปลาซาร์ดีนยัดไส้เมนไท

ราชีนแห่งสตอเบอร์รี่ระดับโลกผลใหญ่และชุ่มฉ่ำ

ฮากาตะ อามาโอ

อะมาโอคือสตอเบอร์รี่แฟนซีที่มี "สีแดง (อาโก) ผลกลม (มารุอิ) ใหญ่ (โอเกอิ) และอร่อย (อุมาริ)" สมชื่อ ชนม์ที่ทำจากผลไม้ไม่ได้ได้รับความนิยมนั้น

คุณสามารถไปเก็บสตอเบอร์รี่ในคุระมะได้ด้วย ⇒ P47



ไปทัศนาร ออกไปเดินเล่นในคะไซฟุ

ศาลเจ้าคะไซฟุ เท็นมังงุ ซึ่งสร้างอุทิศให้แก่เทพแห่งการเรียนรู้ ซูงาวาระ โนะ มิจิซาเนะ พลุกพล่านไปด้วยนักท่องเที่ยวจำนวนมากตำนานกล่าวว่าอุเมงาเอะโมจิเกิดขึ้นเมื่อขุนนางมิจิซาเนะเอาขนมอบที่เขาโปรดปรานเสียบกิ่งพลัมย่างไฟ ซึ่งเซิร์ฟที่ "คาซะโนะยะ" ตามทางเข้าศาลเจ้า



จากเทนจิน สามารถโดยสารรถไฟ Nishitetsu มาถึงคะไซฟุได้ในเวลาอย่างน้อย 30 นาที

อุเมงาเอะโมจิ ขนมอบนี้ได้รับความนิยมจากรสชาติที่เรียบง่ายโดยมีเปลือกนอกกรอบและด้านในมีถั่วแดงเชื่อม

⇒ P46 โฆษณา



โรงน้ำชาและแกลเลอรีศิลปะทันสมัยที่ผู้เยี่ยมชมสามารถเพลิดเพลินกับฤดูทั้งสี่ของคะไซฟุได้



☎ 092-922-1010

📍 คะไซฟุ เท็นมังงุ ซินโดะ 2-7-24 ไชฟุ เมืองคะไซฟุ

🕒 9:00-18:00 น.

🌐 เปิดตลอดทั้งปี/http://kasanoya.com



ของขวัญยอดนิยมของคะไซฟุ

สาเกตะ นิงเงียว

งานฝีมือพื้นเมืองที่ประเทศเกาหลี

"โซเกียว ซากะ"

สินค้าที่สร้างตามแบบจากบทกวี "โซเกียว" ซึ่งมีผลงานในช่วงปลายยุคเฮอัน



ความสวยงามและความคิดศิลปะที่ชวนให้หลงใหล ตุ๊กตาประดับฝีมือประณีต ตุ๊กตาที่มีสีหน้าและสีสันแตกต่างกันมากมาย พบได้ในสาเกตะ นิงเงียวเท่านั้น ซึ่งมีอยู่ในหลายรูปแบบตั้งแต่แบบพื้นเมืองไปจนถึงเป็นรายชิ้น

"ยามาโนะโบนะเซ"

ชิ้นแปลกๆ ได้รับแรงบันดาลใจจากสาเกตะ ก๊อง ยามาซากะ



อัญมณีที่เจียรในด้วยมืออย่าง มีฝีมือสะท้อนให้เห็นประกายทึบของช่างฝีมือ กรรไกรที่สร้างตามแบบโทบาชามิ (ใบมีดสองใบตัดกันและมีหมุดยึดไว้ตรงจุดตัด) ได้รับการดัดแปลงโดยใช้เทคนิคการทำตาม โดยมีตราสัญลักษณ์ "宇" ที่โดดเด่น

สาเกตะ ฮาซามิ

งานฝีมือท้องถิ่นที่จังหวัดกานตสึ

ของใช้ประจำวันสร้างขึ้นโดยอาศัยความงามของไม้

ชิ้นงานที่ประดับทำมาจากไม้ซีดาร์หรือไซเปรสแผ่นบางล้อมกรอบหลายชั้นด้วยไม้ซากุระ ซึ่งมีอยู่ในหลากหลายรูปแบบ รวมทั้งของใช้ประจำวัน เช่น ถาดอาหารกลางวัน ตลอดจนสิ่งของสำหรับพิธีกรรมในลัทธิชินโต



สาเกตะ มาเงะโมโนะ

งานฝีมือท้องถิ่นที่จังหวัดกานตสึ



สาเกตะ โดมะ (ลูกช่าง)

งานฝีมือท้องถิ่นที่จังหวัดกานตสึเป็นสมบัติทางวัฒนธรรมของจังหวัดฟูกูโอกะ

ลูกช่างมีการหมั้นที่มีความสมคัลเป็นอย่างดี และภูมิภาคนี้ก็ได้กลายเป็นสถานที่จัดการแสดงลูกช่างของญี่ปุ่น ภูมิภาคนี้เป็นแห่งแรกในญี่ปุ่นที่ใช้แกนเหล็กกล้ากับลูกช่าง ซึ่งทำให้ใช้มือหมุนได้ง่าย และเป็นต้นกำเนิดของการแสดงบันเทิงที่เกี่ยวกับลูกช่าง



งานหัตถกรรมพื้นเมือง

งานหัตถกรรมพื้นเมืองสร้างขึ้นโดยประวัติศาสตร์และอุมมุโดยผู้คน

งานฝีมือที่สร้างโดยช่างฝีมือของสาเกตะโดยใช้ฝีมือชั่วอายุคนเหล่านี้ มีประวัติสืบย้อนไปได้หลายร้อยปี งานบางชิ้นได้รับการยกย่องอย่างสูงในต่างประเทศ และเหมาะที่จะเป็นของขวัญสำหรับวันหยุด



สิ่งทอฝีมือเยี่ยมนี้สามารถใช้ทำผ้าคาดเอวโอบิ เครื่องประดับ และการตกแต่งภายในได้ ด้วยประวัติที่ยาวนานมากกว่า 770 ปี สิ่งทอเหล่านี้ยังคงทำให้เราหลงใหลต่อไป ซึ่งถูกใช้เป็นบรรณาการแก่รัฐบาลระหว่างยุคเอโดะ ในสมัยนั้น ถือว่าเป็นผ้าที่โดดเด่นที่สุดชิ้นหนึ่งสำหรับโอบิของชุดกิโมโน และในปัจจุบัน สามารถใช้เป็นเน็คไทและที่วางนามบัตร เป็นต้น



อิมาจูกะ นิงเงียว

ศิลปะพื้นเมืองของท้องถิ่นที่จังหวัดกานตสึ



ตุ๊กตาดินเผาสื่อถึงความอบอุ่นของชีวิต

ศิลปะพื้นเมืองถูกใช้โดยคนทั่วไปเพื่อเป็นฐานสำหรับสาเกตะ นิงเงียว ตัวอย่างที่พบได้ทั่วไป ได้แก่ "ซารูเมง" (หนาลิง) และ "ซาซาโนะโซโซะ" เพื่อเป็นเครื่องรางป้องกันอัคคีภัยและการโจรกรรม

ผ้าจะถูวางเป็นชั้นๆ บนนมผ้าฝ้าย เพื่อทำเป็นรูปคนที่ยืนมา

"โอคิอาเงะ" ทำขึ้นโดยใช้ผ้าและนมผ้าฝ้าย เพื่อทำให้เกิดรูปนูน ซึ่งมีเสน่ห์จากลายและการประดับที่สวยงาม

สาเกตะ โอคิอาเงะ

ศิลปะพื้นเมืองของท้องถิ่นที่จังหวัดกานตสึ

สาเกตะ ซาริโกะ

ศิลปะพื้นเมืองของท้องถิ่นที่จังหวัดกานตสึ



ของเล่นเป็นที่รักของคนทั่วไป

ซึ่งมีลักษณะเด่นตรงสีสันที่มีชีวิตชีวาและความน่ารัก โดยเป็นศิลปะพื้นเมืองที่ขาดไม่ได้สำหรับงานฉลองและเทศกาลต่างๆ ในสาเกตะ

สิ่งทอ สาเกตะโอบิ

งานฝีมือพื้นเมืองที่ประเทศเกาหลี

ข้อมูลเกี่ยวกับงานหัตถกรรมพื้นเมือง



พิพิธภัณฑ์หัตถกรรมพื้นเมืองและการออกแบบสาเกตะ

⇒ P8



พิพิธภัณฑ์พื้นบ้านสาเกตะ มาจิชะ

⇒ P8

คู่มืออาหารอร่อย

โฆษณา

ซากาตะ/นากาซุ/คาวาบาตะ/เทนจิน



นี่คือพื้นที่ขนาดใหญ่อันเป็นแหล่งรวมร้านอาหารที่ต้องลองของซากาตะ ร้านเหล่านี้เสิร์ฟอาหารที่ทั้งยอดเยี่ยมและมีรสชาติในแบบพื้นเมืองแต่ยังคงความสร้างสรรค์ไว้ ร้านชื่อดังหลายแห่งออกแบบภายในร้านอย่างมีศิลปะ คุณจึงสามารถเพลิดเพลินกับอาหารรสเลิศและผ่อนคลายไปในตัว

บทความที่เกี่ยวข้อง [P5-10](#), [P13-17](#)

ร้านอาหารแห่งแรกของญี่ปุ่นที่ขายเมนไทโกะเพียงอย่างเดียว



กันโซะ ซากาตะ เมนไทโกะ



เมนูอาหารค่ำที่จำกัดซากาตะ เมนไทโกะ
ต้มวุ้นและเหล้าสาเกท้องถิ่นของคาวาบาตะในบรรยากาศที่ผ่อนคลาย

"เมนไทโกะ" ประกอบด้วยข้าวที่วางบนชั้นสาหร่ายทะเลโรยหน้าด้วยเมนไทโกะที่ตองอย่างดีและห่อด้วยสาหร่ายทะเล และ "ซอสโรยหน้าพิเศษ" เข้มข้นไปด้วยสลูมามิ ซึ่งเป็นคาร์พินฟู "อาหารอันเป็นที่รู้จักดีโดยผู้รอบรู้"

71 กันโซะ ซากาตะ เมนไทโกะ MAP
P10 A-2

☎092-725-7220 📍6-15 นิชิเนกาซุ จุโอ-ค เมืองฟูกูโอกะ
🕒7:00-22:30 น. (ออเดอร์สุดท้าย 22:00 น.)
📌เปิดตลอดทั้งปี 📍เดิน 5 นาทีจากสถานีรถไฟใต้ดิน "Tenjin"

ผู้เชี่ยวชาญด้านหม้อไฟมตสึนามะ อาหารพื้นเมืองอันดับ 1 ของฟูกูโอกะ



เมื่อมาถึงฟูกูโอกะแล้วคุณต้องลองให้ได้
มตสึนามะได้ขยายความนิยมจากเทนจินไปจนทั่วประเทศญี่ปุ่น ก่อตั้งเมื่อ 44 ปีที่แล้ว ยืนหยัดในหลักการ "รสชาติอร่อย นำผลิตภัณฑ์ ราคาประหยัด" ต่อไป มีผักมากมายเพื่อสุขภาพที่ดี

72 กันโซะ มตสึนามะ ระกุเดนจิ สาขาถนนเทนจิน นิชิ MAP
P17 B-3

☎092-738-1767 📍ชั้น 2, 1-19-18 ฮิเมะชิซุมิ จุโอ-ค เมืองฟูกูโอกะ 🕒17:00-24:00 น.
📌เปิดตลอดทั้งปี 📍เดิน 5 นาทีจาก Nishitetsu "สถานี Fukuoka (Tenjin)"

มตสึนามะต้นตำรับอยู่ที่ ก่อตั้งเมื่อ 44 ปีที่แล้ว



หลังจากที่รับประทานหม้อไฟแล้วชาวเมืองนิยมรับประทานซิมป์รสอร่อยซึ่งมีต้นกำเนิดในประเทศจีน
มตสึนามะ (เครื่องในหม้อไฟ) คืออาหารพื้นเมืองของฟูกูโอกะ รุกเดนจิคือผู้เชี่ยวชาญด้านมตสึนามะที่ได้รับความนิยมมากที่สุด โดยเป็นสิ่งเดียวที่มีอยู่บนเมนู ลูกค้าสามารถสั่งได้โดยตรงเนื่องจากทางร้านมีเมนูในภาษาอังกฤษ จีน และเกาหลี

74 กันโซะ มตสึนามะ ระกุเดนจิ สาขาสถานี Hakata MAP
P10 B-3

☎092-451-8970 📍3-20-5 ซากาตะเอกินาเอะ ซากาตะ-ค เมืองฟูกูโอกะ 🕒17:00-24:00 น. 📌เปิดตลอดทั้งปี 📍เดินเล็กน้อยจากสถานีรถไฟใต้ดิน "Hakata"

ร้านอาหารที่มีปลาปักเป้าและปลาเก๋ารสอร่อย



เราโอเคขอเสนออาหารญี่ปุ่นในนากาซุ
ปลาปักเป้าและปลาเก๋าคือเมนูพิเศษ ปลาที่พองตัวได้คุณภาพสูงที่เลี้ยงในทะเลซึ่งเต็มไปด้วยไขมัน จะรับประทานดิบหรือเสิร์ฟในรูปแบบต่างๆ เป็นคอร์สมenuก็ได้

76 อาหารญี่ปุ่นเทราโอเคะ MAP
P10 A-2

☎0120-545-868 📍5-2-6 นากาซุ ซากาตะ-ค เมืองฟูกูโอกะ
🕒วันธรรมดา 17:30-22:00 น. (ออเดอร์สุดท้าย 21:00 น.) วันเสาร์ วันอาทิตย์ และวันหยุด 11:30-15:00 น. (ออเดอร์สุดท้าย 14:00 น.) และ 17:00-22:00 น. (ออเดอร์สุดท้าย 21:00 น.)
📍เดิน 1 นาทีจากสถานีรถไฟใต้ดิน "Nakasu-Kawabata" ทางออก 2

เมตคาเฟ้ออันดับ 1 ของโลก ที่มี 17 ร้านทั่วโลก



เมตคาเฟ้อเข้าสู่โลกแห่งแฟนตาซีเกิดขึ้น เมตคาที่นารุกก็จะมีต้อนรับคุณ อาหารและเครื่องดื่มที่ปาร์กพร้อมการแสดงผลที่เป็นแบบคราฟต์อย่างดีในการพบปะเพื่อนฝูง จัดงานเลี้ยงหรืองานอื่น ๆ
รับที่คาดหมายปัดหัวรั้นค่าาเม็กรากซ์เสนนี้มาด้วย *จำกัด 1 ชิ้นต่อกลุ่ม *ใช้ได้จนถึงวันที่ 31 มีนาคม 2021

73 เมตครีมมีน สาขาถนนเทนจิน นิชิ MAP
P17 B-2

☎092-753-7768 📍อาคาร S.G.COMPANY ชั้น 5, 2-1-5 โตเมียว จุโอ-ค เมืองฟูกูโอกะ 🕒12:00-23:00 น. 📌เปิดตลอดทั้งปี 📍เดิน 5 นาทีจาก Nishitetsu "สถานี Fukuoka (Tenjin)"

ร้านอาหารทะเลที่ก่อตั้งเก่าแก่ อยู่ในซากาตะมา 60 ปีแล้ว



ร้านอาหารหลักตั้งอยู่ริมฝั่งแม่น้ำนากาซุความสดเป็นหัวใจของชาชิมิที่ปรุงเป็นๆ
เมนูต่างๆ ปรุงด้วยปลาปักเป้าสีจากชิโมะโนะเซกิ หมักกล้วยจากทะเลกินได ปลาหินธรรมชาติ ปลาเซกิและอาจิจากโออิระ และส่วนก้างของปลา เพลิดเพลินกับอาหารทะเลสดๆ ซึ่งกระตุ้นความอยากอาหาร

75 ซากาตะ คับโป คาจิ นากาซุ MAP
P10 A-2

☎092-291-2219 📍2-3-11 นากาซุ ซากาตะ-ค เมืองฟูกูโอกะ 🕒11:00-24:00 น. (ออเดอร์สุดท้าย 23:00 น.) 📌วันขึ้นปีใหม่ 📌รถไฟใต้ดิน "Nakasu-Kawabata"

ร้านอาหารที่คู่สมสามารถรับประทานปลาสดคุณภาพเป็นเลิศ โดยอยู่ห่างจากสถานี Hakata เพียงนาทีเดียว



ลองชิมปลาเฟิร์ชคอตาที่คัดเลือกอย่างพิถีพิถันที่จับในลิ้นชิมะหรือหมักกล้วยจากไยบโกะ เซฟฟูชิเยซุซาบายูที่ได้ผ่านการอบรมจากร้านอาหารซูชิ จะรังสรรค์อาหารชั้นเลิศให้คุณรับประทาน

77 ซากาตะ อุโองะ มียาโกะไฮเทเลสโตร์ MAP
P10 C-2

☎092-433-5214 📍ชั้น 2 โรนเนมียาโกะ ซากาตะ 2-1-1 ซากาตะเอกินาเอะ ซากาตะ-ค เมืองฟูกูโอกะ
🕒วันธรรมดาและวันเสาร์ 11:00-14:00 น. (ออเดอร์สุดท้าย) และ 17:00-23:00 น. (ออเดอร์สุดท้าย)
วันอาทิตย์และวันหยุด 11:00-14:30 น. (ออเดอร์สุดท้าย) และ 17:00-23:00 น. (ออเดอร์สุดท้าย)
📌เปิดตลอดทั้งปี 📍เดินเล็กน้อยจากทางออกจุกิจิของสถานี "Hakata"

ทริปย่อยที่คัดสรรแล้ว 6 ทริป เที่ยวหนึ่งใช้เวลาราว 1 ชั่วโมง

การนำเที่ยวทั่วบริเวณ

มาเที่ยวทริปย่อยใน
หุบเมืองใกล้กับเมือง
ฟุกุโอกะ แต่ละเมืองมี
เสน่ห์น่าหลงใหลโดย
สามารถไปเที่ยวได้ใน
วันเดียว



มาเยี่ยมคารวะ เทนจินชามะ เทพแห่งการเรียนรู้

P46 เมืองตะไซฟู

สำรวจศาลเจ้าตะไซฟูเท็มมัง ซึ่งสร้างอุทิศให้แก่ท่านซุงวาระ มิชิซาเนะ และเมืองแห่งศาลเจ้า ดอกไม้ประจำฤดูกาลจะคอยแบ่งงานต้อนรับนักท่องเที่ยว

สำหรับนักท่องเที่ยวที่อยากจะสัมผัสแผ่นดินและแม่น้ำอันอุดมสมบูรณ์

P47 เมืองครุเมะ

ที่นี่ไม่ได้มีแค่เพียงยากิโทริและราเม็งเท่านั้น สำรวจครุเมะ ดินแดนมหัศจรรย์แห่งอาหารรสเลิศ

ล่องเรือสบายๆ ไปตามลำคลองในเมืองปราสาทแห่งบุปผชาติและลำคลองริมข้างทาง

P49 เมืองยานางาวะ

ยานางาวะเป็นบ้านเกิดของซากุชิ คิตาฮาระ สัมผัสกับประวัติศาสตร์บรรยากาศ และอาหารของที่นี่ พักจากงานเพื่อพบกับความสงบและการบำบัด

เที่ยวชมจุดเสริมพลังในฟุกุสึ

P51 เมืองฟุกุสึ

ฟื้นความกระปรี้กระเปร่าบนชายหาดที่เปิดตลอดทั้งปี หรือถนนแห่งแสงไฟซึ่งมีการนำเสนอในรายการทีวี

พบกับโลกอีกใบในเวลาเพียง 30 นาทีจากเทนจินและซากาตะ

P53 ชิงงู-มาจิ

เส้นทางเดินป่าคิซุ โอลิมปิกเตรียมพร้อมแล้วกว่าเดินไปบนเส้นทางที่เต็มไปด้วยการเปลี่ยนแปลง

ทั้งประวัติศาสตร์ ธรรมชาติ และอาหารรสเลิศ... จะทำให้ทุกคนพอใจได้อย่างแน่นอน

P54 เมืองครุเมะ

เดินไปตามชายฝั่งที่สวยงาม และเข้าร่วมในเทศกาลและวัฒนธรรมผลิตเพลนกับเครื่องเคลือบดินเผา และอาหารอร่อยของคาราสึ

ตะไซฟู

ตะไซฟู คือ ดินแดนที่มีความเชื่อมโยงกับรัชสมัยใหม่แห่งระ ซึ่งเปี่ยมล้นด้วยการพรรณนาถึงความอุดมสมบูรณ์ของฤดูกาลทั้งสิ้น

ร่วมทัศนารสลับจากฟุกุโอกะไปยังเมืองโบราณตะไซฟู สวดมนต์ไหว้เทพเทนจินชามะ และเพลิดเพลินกับทางเข้าศาลเจ้าที่พลุกพล่านและพิพิธภัณฑ์แห่งชาติคิซุ



ศาลเจ้าหลักสำหรับศาลเจ้าเท็มมังทั่วประเทศญี่ปุ่น

ศาลเจ้าตะไซฟู เท็มมังงู

ศาลเจ้าแห่งนี้สร้างอุทิศให้แก่ซุงวาระ โนะ มิชิซาเนะ ซึ่งตั้งดุจดั่งครุฑในฐานะเทพแห่งการเรียนรู้ วัฒนธรรม ศิลปะ และการปกป้องจากวิญญาณชั่วร้าย ที่นี้มีสิ่งที่น่าสนใจหลายอย่าง รวมทั้งศาลเจ้าหลักที่สร้างขึ้นในสไตล์โมโนยามะ

☎092-922-8225 📍4-7-1 ไซฟู เมืองตะไซฟู

ดอกซากุระที่บ้านสะพร่งในฤดูใบไม้ผลิและใบไม้สีแดงเข้มที่เคลื่อนไหวในฤดูใบไม้ร่วงเป็นภาพที่น่าตื่นตาตื่นใจ

ศาลเจ้าโฮมังงู คะมะตะ

ศาลเจ้าแห่งนี้สร้างขึ้นเพื่อปกป้องที่ทำการของรัฐบาลไซฟูจากวิญญาณชั่วร้าย โดยตั้งอยู่ที่เชิงเขาโฮมังงู และมีประวัติที่สืบทอดกลับมาได้กว่า 1,350 ปี ซึ่งได้รับความนิยมในหมู่หญิงสาวสำหรับการนำความรักมาให้

☎092-922-4106 📍883 อจิชิมะ เมืองตะไซฟู

ศาลเจ้าแห่งนี้มีความสัมพันธ์ใกล้ชิดกับรัชสมัยใหม่แห่งระ

ศาลเจ้าซากาโมโตะ ฮาจิมังงู

กล่าวกันว่าโอดโมะ โนะ ทาบีโตะ ซึ่งเป็นผู้ว่าราชการของตะไซฟู มีคุณหาสนในบริเวณใกล้เคียงกันนี้ นอกจากนี้ ศาลเจ้าแห่งนี้ยังมีความน่าสนใจจากการเป็นฉากในบทละคร โนะ อุดางะจากบทกวีมันโยชู (รวมบทกวีนิพนธ์ของญี่ปุ่นสมัยศตวรรษที่ 8) และมีความสัมพันธ์ใกล้ชิดกับรัชสมัยใหม่แห่งระ

☎092-928-3100 📍3-14-23 ซากาโมโตะ เมืองตะไซฟู

แสดงประวัติศาสตร์การแลกเปลี่ยนกับประเทศต่างๆ ในเอเชีย

พิพิธภัณฑ์แห่งชาติคิซุ

พิพิธภัณฑ์แห่งชาติแห่งนี้มีความสำคัญเป็นลำดับสี่รองจากโตเกียว นารา และเกียวโต โดยมีชื่อเสียงที่ยอดเยี่ยมสำหรับการจัดนิทรรศการที่เป็นเอกลักษณ์ รวมทั้งการจัดแสดงเชิงโต้ตอบเกี่ยวกับวัฒนธรรมเอเชีย

☎050-5542-8600 (NTT Hello Dial) 📍4-7-2 อิจิซากะ เมืองตะไซฟู
🕒9:30-17:00 น. (เข้าชมรอบสุดท้ายเวลา 16:30 น.) *เปิดถึงเวลา 20:00 น. ในวันศุกร์และวันเสาร์ (เข้าชมรอบสุดท้ายเวลา 19:30 น.)
🕒วันจันทร์และวันสิ้นปี 📄นิทรรศการแลกเปลี่ยนวัฒนธรรม ผู้ใหญ่ 700 เยน นักศึกษามหาวิทยาลัย 350 เยน
*โทรติดต่อเพื่อทราบรายละเอียด

ศิลปะถ้ำขนาดมหึมาเดือนให้พวกเราเรลถึงอดีต

ซากุที่ทำการของรัฐบาลไซฟู

ที่ตั้งของที่ทำการของรัฐบาลไซฟู ซึ่งครั้งหนึ่งเคยทำหน้าที่เป็นศูนย์กลางของกิจการทางการทูตและการทหารในคิซุตั้งแต่ปลายศตวรรษที่ 7 มาจนถึงยุคนารา/เฮอัน โดยถูกกล่าวถึงในรวมบทกวีนิพนธ์แห่งไมโมะมิโนะว่าเป็น "โทโนะมิคาโตะ"

(มิคาโตะแห่งดินแดนอันแสนไกล)
📍4-6 คันเซอนจิ เมืองตะไซฟู



คุรุเมะ

การเก็บผลไม้ทั้งสี่ฤดู เพลิดเพลินกับอาหารท้องถิ่นและแหล่งศิลปะ จากเขตผลิตเหล้าที่ใหญ่ที่สุดแห่งหนึ่งในญี่ปุ่น

17 นาที โดยรถไฟชินคันเซ็นจากซากาคะ เมืองแห่งอาหาร แหล่งกำเนิดราเม็งทงคตสึ
อยู่ในบริเวณนี้เอง

จิกโงะ โนะ คินิ อิจิโนะมียะ

ศาลเจ้าโคระ

ศาลเจ้าขนาดใหญ่ที่สุดที่ก่อสร้างในคิซุซุ ทุกๆ ปี
ในเดือนสิงหาคม มีการจัดเทศกาลโคมไฟ
แห่งศาลเจ้าและมีการจุดโคมไฟ



มากกว่าสิ่งอื่นใด อาหารท้องถิ่น รสเลิศ

คุรุเมะเป็นต้นกำเนิดของราเม็ง
ทงคตสึเมื่อราวๆ 80 ปีก่อน ซึ่ง
มีวัตถุดิบมากมาย นอกเหนือ
จากเนื้อไก่และยังขึ้นชื่อพิเศษ
สำหรับ เมนูไก่ของที่นี่อีกด้วย
คุรุเมะเป็นที่รู้จักดีสำหรับ
อาหารท้องถิ่น



พื้นที่ศักดิ์สิทธิ์ของคิซุซุ วัดนาริตะซัง คุรุเมะ

รูปปั้นกวนอิมขนาดใหญ่ที่มีความสูง 62 เมตร ซึ่งคุณสามารถ
ปีนบันไดเวียนขึ้นไปถึงโหล่ได้เจ็ดขั้นหลังจากนี้จำลองแบบมาจาก
พุทธศานาในอินเดีย และเป็นหลังที่สองที่สร้างในลักษณะนี้

พิพิธภัณฑ์และสวนดอกไม้ ศูนย์วัฒนธรรมอชิบาชิ

สถานที่ซึ่งอุทิศไปด้วยกลิ่นอายของวัฒนธรรมจากคุรุเมะ
ซึ่งจัดงานเกี่ยวกับดอกไม้ตลอดสี่ฤดูกาล



[วิธีการเดินทาง]



[การสอบถามข้อมูล]
ศูนย์บริการข้อมูลการท่องเที่ยวคุรุเมะ
(ภายในสถานี JR Kurume)

☎0942-33-4422

<https://welcome-kurume.com/en/>



แผนที่ข้อมูลการ เที่ยวชมคุรุเมะ

เข้าถึงแหล่งที่ดีที่สุดในการท่องเที่ยว
สนุกสนาน และรับประทานอาหารใน
คุรุเมะได้อย่างง่ายดาย



ฤดูใบไม้ผลิ

กุหลาบพันปีและซากุระ
ในเดือนเมษายน กุหลาบพันปีทั่วทั้งวนอุทยาน
อาเซเลียและสถานที่อื่นๆจะเริ่มต้นผลิดอกแบ่ง
บานและต้นซากุระในอาซากิก็จะเริ่มโปรยปราย
ดอกที่สวยงามในฝันแน่นอนว่ายังมีแหล่ง
ที่มีชื่อเสียงอื่นๆ อีกมากมายในการชมดอก
ซากุระ



ฤดูใบไม้ร่วง



ท.ค. - กลางเดือน ธ.ค.
การเก็บลูกพลับ
แน่นอนว่าคุณสามารถรับ
ประทานดิบได้ แต่ก็ใช้ทำ
แยมประโศกร่อยเช่นกัน

เมืองคุรุเมะ จุดชมวิวยุคใบไม้ผลัด ใบในฤดูใบไม้ร่วง

ใบไม้ผลัดใบของฤดูใบไม้ร่วงที่วัด
เออิไซจิ เขาโคระ และในสถานที่
ต่างๆ เป็นภาพที่น่าอัศจรรย์ ดันแวกซ์
ที่ขึ้นเป็นแถวเป็นแนวที่ยานางิซากะ
ก็เป็นภาพที่น่าชมเช่นกัน



ฤดูร้อน

ปลายเดือน ก.ค. - กลางเดือน ต.ค.
การเก็บลูกสาลี่
มาเก็บลูกสาลี่ต่างๆ ในฟาร์มสาลี่ที่มีประวัติยาวนาน
กว่า 100 ปี



ส.ค. - ก.ย. การเก็บองุ่น

คุรุเมะเป็นแหล่งที่ปลูกองุ่นเขียวโซบิเป็นครั้งแรก คุณยัง
สามารถลององุ่นฟิวเอะและโรซาไรโอ มิยากิโกโตเช่นกัน



5 ส.ค.* *วางแผนไว้สำหรับวันที่ 25 ตุลาคม 2020
เทศกาลพลดอกไม้ไฟแม่น้ำจิกโงะ
การแสดงพลดอกไม้ไฟขนาดใหญ่ที่สุดในภาค
ตะวันออกของญี่ปุ่น โดยมีการยิงพลดอกไม้ไฟ
ถึง 18,000 ลูก พลาดไม่ได้อีกเด็ดขาด

ฤดูหนาว-ฤดูใบไม้ผลิ



7 ม.ค. โอบิโยะ

โอบิโยะ ซึ่งเป็นหนึ่งในสามเทศกาลไฟที่ใหญ่ที่สุดในญี่ปุ่น
จัดขึ้นที่ท่ามาดาเรงของวัดไดเซ็นจิอย่างน่าประทับใจ



เทศกาลสาเก
ในช่วงกลางเดือนกุมภาพันธ์ มี
เทศกาลสาเกโจจิยะและกัจกรม
เทียวมูโรงเฮลล่า ในเดือนมีนาคม
มีเทศกาลฤดูใบไม้ผลิตามซึมารุ
โดยจัดงานต่างๆ มากมายตลอดทั้งปี

ปลายเดือน ธ.ค. - ต้นเดือน พ.ค. การเก็บสตอร์เบอร์รี่

มาลิ้มลองสตอร์เบอร์รี่พันธุ์อามา
โอที่เป็นเลิศ ซึ่งคุณมีตัวเลือกที่
จะกินมากเท่าที่คุณจะกินได้



การถ่ายภาพที่คุรุเมะ

ยานางาวะ

แม่แต่วิญญาณยังต้องหวั่นไหวด้วยทิวทัศน์ที่สวยงาม ในฤดูกาลทั้งสี่ เมืองปราสาทโบราณในทกวี

คลองมีบทบาทสำคัญในวิถีชีวิตของผู้คน
นั่งเรือเที่ยวสบายๆ อย่างน่าเพลิดเพลินในลำคลอง

จุดชมความงามและทิวทัศน์ที่สวยงามของญี่ปุ่น ยานางาวะ ทาจิบานะเทอิ โอฮานะ

บ้านหลังนี้ถ่ายทอดประวัติของตระกูลทาจิบานะ ตั้งแต่ท่านมุเนะชิเงะคนแรกลงมาผ่านรุ่นสู่รุ่น โดยมีสิ่งที่น่าสนใจหลายอย่าง รวมทั้งสวนที่มีต้นสนดำของญี่ปุ่น และอาคารสไตล์ตะวันตกสีขาวแบบปราสาท



☎ 0944-73-2189 📍 1 ถนนชินโสะ เมืองยานางาวะ 🕒 9:00-18:00 น.
🎫 ไม่มีกำหนดเวลาปิด * สอบถาม 🗿 ผู้ใหญ่ 700 เยน เด็กนักเรียนมัธยมปลาย 400 เยน เด็กนักเรียนประถมและมัธยมต้น 300 เยน 🚗 จากสถานี Nishitetsu Yanagawa ขึ้นรถประจำทาง Nishitetsu ไปที่ "Ohana-mae" และเดินไปอีกเล็กน้อย

ปลาไหลหนึ่ง

อาหารพิเศษของยานางาวะจะส่งกลิ่นหอมฉุยพร้อมกับไอน้ำที่พวยพุ่งขึ้นมาเมื่อคุณเปิดฝา สลอลูมามีของปลาไหลหนึ่งนี้เข้ากับข้าวอย่างกลมกล่อม และยังคงร้อนอยู่จนถึงคำสุดท้าย



สำรวจเมืองแห่งน้ำในฟูกุโอกะ ทัวร์เรือล่องลำคลอง ชมทิวทัศน์ที่สวยงาม

เหมาเรือทั้งลำโดยล่องไปด้วยความเร็วตามธรรมชาติ และรู้สึกผ่อนคลายด้วยวิวจากบนผิวน้ำ
*สถานที่ขึ้นเรือและเวลาเดินทางจะแตกต่างกันไป
แล้วแต่บริการเรือ โปรดสอบถามก่อน



อาคาร 200 ปี แสดงให้เห็นฝีมือช่างก่อสร้างชั้นครู คฤหาสน์และสวนโทชิมะเก่า

อาคารที่หาได้ยากนี้สร้างในสไตล์ชุกิยะ-ซุกุริ แม้ว่าจะเป็นบ้านพักของชาวโรคริคาบิ วิวสวาม จากเจสียงเปิดโล่งเป็นภาพที่ชวนให้หลงใหล



☎ 0944-73-9587 📍 49-3 ถนนอนโตะมาจิ เมืองยานางาวะ 🕒 9:00-17:00 น.
🎫 วันอังคาร (หากวันอังคารตรงกับวันหยุด จะหยุดวันพุธแทน) 29 ธ.ค. - 3 ม.ค.
🗿 ผู้ใหญ่ 100 เยน เข้าชมฟรีสำหรับเด็กนักเรียนประถมและอายุต่ำกว่า 12 ปี
🚗 จากสถานี Nishitetsu Yanagawa ขึ้นรถประจำทาง Nishitetsu ไปที่ "Ohana-mae" หรือ "Suitengu Iriguchi" และเดินไปอีก 2 นาที

นักประพันธ์เพลงที่นายกองท่านนี้เติบโตขึ้นในเมืองยานางาวะ สถานที่เกิดและพิพิธภัณฑ์ของฮากุซุ คิตาฮาระ

"นี่คือถนนที่ฉันเคยเดินมาก่อน..."
สถานที่เกิดและพิพิธภัณฑ์ของฮากุซุ คิตาฮาระ ผู้แต่งกลอนและเพลงกล่อมเด็กในความทรงจำมากมาย



☎ 0944-72-6773 📍 55-1 ถนนโองิโนะฮาระ เมืองยานางาวะ
🕒 9:00-17:00 น. 🎫 วันหยุดสิ้นปีและวันขึ้นปีใหม่
🗿 ผู้ใหญ่ 600 เยน นักศึกษา 450 เยน เด็ก 250 เยน
🚗 จากสถานี Nishitetsu Yanagawa ขึ้นรถประจำทาง Nishitetsu ไปที่ "Ohana-mae" และเดินไปอีก 5 นาที

ฤดูใบไม้ผลิ



กลางเดือนถึงปลายเดือนเมษายน
**เทศกาลวิสทีเรีย
นากายามะ**

เมื่อเริ่มเทศกาล มีนักท่องเที่ยวถึง 160,000 คน ต้นวิสทีเรียขนาดใหญ่นี้เชื่อกันว่ามีอายุ 300 ปี ซึ่งถูกกำหนดให้เป็นอนุสรณ์สถานธรรมชาติของจังหวัด เป็นภาพที่น่าตื่นตาตื่นใจ
📍 บริเวณศาลเจ้านากายามะ คุมาโนะ



3-5 พฤษภาคม

เทศกาลศาลเจ้า โองิโนฮาระ ชูยเท็งงุ

มีการสวมชุดเพื่อป้องกันภัยพิบัติทางน้ำ และมีการแสดงเชิดสิงโตชูยเท็งงุพื้นเมืองบนเวทีที่ตั้งอยู่บนเรือ
📍 บริเวณศาลเจ้าโองิโนฮาระ ชูยเท็งงุ

ปลายเดือนกรกฎาคม

ทุ่งดอกทานตะวัน ยานางาวะ

ดอกทานตะวันราวๆ 500,000 ดอกเบ่งบานสะพรั่งเต็มท้องทุ่งกว้างใหญ่ที่หันไปทางทะเลอาริคาเกะ
📍 ทุ่งดอกทานตะวันยานางาวะ



ฤดูร้อน

วันเสาร์ที่ 4 ของเดือนกรกฎาคม

เทศกาลนากาซิมะ กิ่ง

ขบวนแห่ที่แต่งเป็นรูปงูยักษ์เคลื่อนผ่านไปในขณะที่พ่นไฟออกมาในเทศกาลอันทรงพลังนี้
📍 นากาซิมะ ยามาโตะ-มาจิ เมืองยานางาวะ



ฤดูใบไม้ร่วง



1-3 พฤศจิกายน

เทศกาลขบวนแห่เรือฮากุซุ

ขบวนแห่เรือในลำคลองช่วงเย็นนี้จัดขึ้นสามวันก่อนและหลังวันครบรอบมรณกรรมของฮากุซุ ในวันที่ 2 พฤศจิกายน นักท่องเที่ยวสามารถเพลิดเพลินกับขบวนที่นำอัศจรรย์ของเมืองแห่งน้ำนี้ได้
📍 สะพานยานางาวะในเส้นทางเรือในแม่น้ำของเมืองยานางาวะ



ต้นเดือนตุลาคม

เทศกาลฤดูใบไม้ร่วงของศาลเจ้ามิยาซึระ โอนิจิเอะ

โตรีสก็ด ซึ่งเป็นสมบัติทางวัฒนธรรมที่จับต้องไม่ได้ของจังหวัดแห่งนี้ จะเคลื่อนขบวนผ่านไปในตัวเมือง มีการแสดงนาฏศิลป์ฮันนิยะและโอะโตะฟุที่นำต้นตาดินใจบนขบวนแห่ของเทศกาล
📍 ศาลเจ้ามิยาซึระ

11 กุมภาพันธ์ - 3 เมษายน

เทศกาลยานางาวะ ฮินะ ซางะมง เมงุริ

"ซางะมง" หนึ่งในสามเครื่องแต่งกายประดับที่สำคัญของญี่ปุ่น และตุ๊กตาคินิยะจะคอยช่วยแต่งแต้มสีสันให้กับเมือง
📍 สถานที่ต่างๆ ในเมืองยานางาวะ

ฤดูหนาว-ฤดูใบไม้ผลิ



การถ่ายภาพที่ช่างภาพ

[วิธีการเดินทาง] Nishitetsu สาย Tenjin Omuta ใช้เวลา 50 นาที โดยรถไฟ Limited Express (อาจขยับ) สถานี Yanagawa
สถานี Nishitetsu Fukuoka (Tenjin)

[การสอบถามข้อมูล]
ฝ่ายการท่องเที่ยวของศาลเจ้าการเมืองยานางาวะ ☎ 0944-73-8111
☎ 8:30-17:00 น. (เฉพาะวันธรรมดา)
ศูนย์บริการข้อมูลการท่องเที่ยวยานางาวะ ☎ 0944-74-0891
☎ 9:30-17:00 น.



ฟุกุสี

ในระยะที่ห่างจากสถานี Hakata เพียง 25 นาที คุณจะพบกับ "ถนนแห่งแสงไฟ" ที่เต็มไปด้วยจิตวิญญาณ และชายหาดที่มีผีเสื้อหายาก ชาวสาวงามพร้อมด้วยต้นสนที่ขึ้นเรียงราย ดูเหลือเชื่อจริงๆ เลย

ไม่ว่าจะเป็นบรรยากาศที่ยิ่งใหญ่ของศาลเจ้ามียาจิดาเกะ หรือชายหาดที่น่าตื่นตาตื่นใจและทิวทัศน์เมืองประวัติศาสตร์สีเขียวที่มองเห็น เมืองแห่งนี้มีสถานที่ท่องเที่ยวที่แตกต่างกันหลากหลายรูปแบบ

เทพแห่งโชคกลางจะช่วยให้คุณประสบความสำเร็จ ศาลเจ้ามียาจิดาเกะ

เทพแห่งโชคกลางองค์นี้ให้แก่จักรพรรดินิจิงงุ ในวันที่หนึ่งของทุกเดือน ศาลเจ้าจะเต็มไปด้วยผู้คนตั้งแต่เที่ยงคืนไปจนถึงวัน

☎0940-52-0016 📍7-1 มียาจิมโตะมาจิ เมืองฟุกุสี จังหวัดฟุกุโอะกะ



เริ่มต้นด้วยดอกซากุระโชคดีที่บานเป็นดอกแรกในฤดูใบไม้ผลิ คุณสามารถเพลิดเพลินกับมวลดอกไม้ตลอดฤดูกาล ไม่ว่าจะเป็นดอกท้อดอกไอริสเอโดะหรือดอกไฮเดรนเยีย

ศาลเจ้ามียาจิดาเกะ

ขอพรให้สมหวังโดยแวะไปไหว้ศาลเจ้าแปดแห่งในโอกุโนะมียะ

สัมผัสช่วงเวลาที่สวยงามที่โอกุโนะมียะ ที่ศาลเจ้ามียาจิดาเกะซึ่งคุณสามารถดูดอากาศบริสุทธิ์



"ศาลเจ้าแห่งความรัก" จะช่วยปกป้องหัวใจของสาว ๆ

ย่านสีเขียวชากิ

สถานที่ในการใช้เวลาชากิ

สีเขียวชากิ

บริเวณแห่งนี้เคยมีสิ่งตั้งในฐานะท่าเรือสำหรับบรรทุกเกลือ และกล่าวกันว่า "บ้านเรือนนับพันหลังกระจุกตัวอยู่ด้วยกัน"



งานฝีมือพื้นเมืองที่มีสีสันเรียบง่ายกว่าสาดใส

ตุ๊กตาสีชาชากิ

ลองแสดงฝีมือระบายสีของคุณที่โนมา โคะคาริโนะ ซึ่งได้รับความสนใจทั่วประเทศญี่ปุ่นสำหรับรูปทรงที่น่ารัก

[สำหรับการสอบถามข้อมูลเกี่ยวกับช่วงเวลาและรายชื่อของโนมา โคะคาริโนะ] มาชิโอโกชิเซ็นเตอร์ สีชาชากิ เชียงเงิน นาโกมิ

☎0940-52-2122 📍3-17-3 สีชาชากิ เมืองฟุกุสี *ต้องลงทะเบียนล่วงหน้า

ถนนแห่งแสงไฟ "Hikari-no-michi" คุณจะพบกับถนนแห่งแสงไฟที่เต็มไปด้วยแสงในเวลากลางคืนช่วงเดือนกุมภาพันธ์ถึงตุลาคมของทุกปี

นอกจากนี้ยังมีร้านคาเฟ่ชายทะเลมากมายและกิจกรรมต่างๆ บนชายหาดอีกด้วย

ชายหาดฟุกุมะ

ชายหาดขนาดใหญ่คือความภาคภูมิใจของฟุกุสี มีร้านคาเฟ่หลายแห่งที่สะดวกสบายพร้อมที่นั่งบนเฉลียง และกิจกรรมบนชายหาดที่ยินดีต้อนรับมือใหม่



รวมค่าเช่าอุปกรณ์แล้ว SUP เป็นอุปกรณ์ยอดนิยม และมีมือใหม่ก็สามารถเรียนรู้ได้โดยง่าย

📍นิชิ-ฟุกุมะในเมืองฟุกุสี

เพลิดเพลินกับชมทรัพย์แห่งมหาสมุทร อาหารทะเลเลิศของฟุกุสี



"หอยนางรมสีเขียวชากิ เชียงเงิน" ที่โด่งดังของเรา

แหล่งมรดกโลก:

กลุ่มเนินฝั่งศพชิมบารุ-นุยามะ

ประกอบเป็นเกาะศักดิ์สิทธิ์โอกุโนะชิมะและแหล่งที่เกี่ยวข้องในภูมิภาคนากาตะคุณสามารถพบกับบริเวณสุสานของตระกูลนากาตะที่มีอำนาจในสมัยโบราณ ผู้ปลงศพประเพณีของศาสนาในชนบท



📍แหล่งเกิดการณกลุ่มเนินฝั่งศพชิมบารุ-นุยามะ นุยามะ 616 เมืองฟุกุสี

[วิธีการเดินทาง]

25 นาที โดย Rapid Express

45 นาที โดย Rapid Express

สถานี JR Hakata

สถานี JR Fukuma

สถานี JR Kokura

[การสอบถามข้อมูล]

สมาคมนักท่องเที่ยวฟุกุสี

☎0940-42-9988

📍3-1-1 จูโอ เมืองฟุกุสี

(ภายในสถานี JR Fukuma)

🕒9:00-18:30 น.

(วันเสาร์ อาทิตย์และวันหยุดเปิดถึง 17:00 น.)



การเข้าถึงที่ง่าย

ชิงงู

พบกับโลกอีกใบในเวลาราว 30 นาทีจากเทนจินและฮากาตะ ชมทิวทัศน์ตระการตาและเดินผ่านไปในเมืองที่มีประวัติศาสตร์ทั่วทั้งเมือง

บนเส้นทาง "คิซุ โอลเล่ ฟุกุโอกะ ชิงงู" ที่ได้รับความนิยมแห่งนี้ คุณจะได้สัมผัสกับความงดงามของญี่ปุ่น เช่น ชายหาดและท้องทุ่งที่มีผืนทรายขาวสวยงามและมีต้นสนขึ้นเป็นทิวแถว ตลอดจนถึงทัศนียภาพประวัติศาสตร์

เส้นทางคิซุ โอลเล่ ฟุกุโอกะ ชิงงู

เส้นทางที่สงบสุขนี้จะพาคุณลัดเลาะไปตามไร่ส้ม บริเวณที่อุดมไปด้วยประวัติศาสตร์ที่หลงเหลืออยู่ และพื้นที่ชมวิวทะเลเกินไคนาคะที่ไปทางชายฝั่งชิงงู

04 ชิงงู ไอโนะโอกะ (เดินเขาแห่งความรัก)



หันหน้าไปทางเกาะไอโนะชิมะรูปหัวใจ แล้วตะโกนออกไปว่า "ฉันรักเธอ"

05 ไทโกะซยุ



กล่าวกันว่าน้ำของที่นี่เคยเป็นน้ำดื่มของโทโยมิฮิเดโยชิซึ่งยังคงดื่มได้อย่างปลอดภัย

06 ทาเดะ โนะ มัตสึบาระ



หลังจากที่ปลัดดอกจากเมืองมาเที่ยวชายฝั่งแล้ว คุณจะได้ชมขนาดใหญ่อันแผ่ขยายไปทั่วอุทยานแห่งชาติโคชิบริหารโดยท้องถิ่น

07 ชายฝั่งชิงงู



สัมผัสท้องทะเลสีฟ้าคราม กลิ่นแห่งมหาสมุทร และแนวชายฝั่งที่โอบเป็นวงด้วยประสาธทั้งห้าของคุณ

[วิธีการเดินทาง]

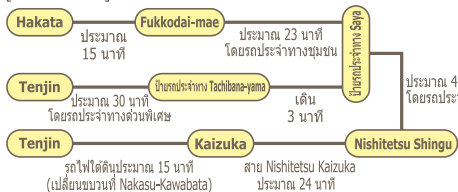

01 เขาซึมบงมัดลี



จุดเริ่มต้นมองเห็นทิวทัศน์มหัศจรรย์ของชาวทาจิบานะและต้นซากุระขนาดใหญ่

02 ตลาดนัดวันอาทิตย์ เขาทาจิบานะ



ผักผลไม้ อาหารพิเศษ และสินค้าแปรรูปของชิงงู-มาจิม่าจำหน่ายที่นี่ (เฉพาะวันอาทิตย์)

03 ทิวทัศน์เมืองเก่าในย่านทาจิบานะงุจิ



ร่องรอยของสมรภูมิรบเก่าปรากฏอยู่ในถนนที่คดโค้ง เป็นรูปตะขอและเส้นท่อนของเมืองปราสาทแห่งนี้ปรากฏอยู่ทั่วทุกหนแห่ง

ระยะทาง: 11.9 กม.
เวลา: 4.5 ถึง 5 ชั่วโมง
ความยาก: มือใหม่ถึงระดับกลาง

[การสอบถามข้อมูล]

ศูนย์บริการข้อมูลการท่องเที่ยวชิงงู-มาจิม่า
☎092-981-3470
🕒9:00-17:00 น.
<http://shingu-navi.jp/>
*มีมัคคุเทศก์นำเที่ยวในภาษาญี่ปุ่น



คาราสึ

ไม่ว่าจะเป็นผู้ที่ชื่นชอบประวัติศาสตร์ คนรักธรรมชาติ นักกิน และผู้ที่คลั่งไคล้ในประเพณี...สถานที่ตากอากาศในเมืองแห่งนี้จะทำให้นักท่องเที่ยวรูปแบบต้องพอใจได้อย่างแน่นอน

ความยิ่งใหญ่ของคาราสึ คินจิ ประเพณีเครื่องเคลือบดินเผาของคาราสึ เกิดประวัติของปราสาทนาโกย่า ทิวทัศน์ที่น่าอัศจรรย์ของทะเลเกินไคนาคะ และอาหารอร่อยของท้องถิ่น... เล่นให้ใหญ่ๆ จะปรากฏให้คุณเห็นทุกครั้งที่มาเยี่ยมเยือน

คาราสึคิกโกะ พร้อมประวัติศาสตร์ 200 ปีที่นาคาคะมิอิ
คาราสึ คุณจิกกับชาวบ้านแห่งเทศกาล 14 ขบวน

ในวันที่ 2, 3 และ 4 พฤศจิกายนของทุกปี จะมีขบวนแห่ฤดูใบไม้ร่วงขนาดใหญ่ที่ศาลเจ้าคาราสึ ขบวนแห่เทศกาล 14 ขบวนจะเคลื่อนผ่านทั่วทั้งเมืองเพื่อประกวดความสวยงาม พร้อมด้วยเสียงเชียร์ที่สนุกสนานและดนตรีประกอบที่ส่งจ๊าม ขบวนแห่ที่หรูหราและสวยงามสุดงดงามเหล่านี้ทำมาจากเครื่องเซิน และขึ้นชื่อว่าเป็นงานศิลปะขนาดใหญ่ที่สุดชิ้นหนึ่งในโลก ในเดือนธันวาคม 2016 ขบวนแห่เหล่านี้ถูกเพิ่มในบัญชีมรดกทางวัฒนธรรมที่จับต้องไม่ได้ขององค์การยูเนสโก



ปราสาทคาราสึ



เนื้อวัวซากะ

อาหารทะเล

อาหารท้องถิ่นที่ปรากฏในเครื่องดินเผาพื้นเมือง เครื่องเคลือบดินเผาและอาหารอร่อยของคาราสึ

เครื่องเคลือบดินเผาคาราสึที่มีเสน่ห์นี้เป็นหนึ่งในสามอุปกรณ์ของชาที่ยอดเยี่ยม ซึ่งมีอยู่หลากหลายประเภท และคุณก็จะได้รู้ลึกกรึกเมื่อคุณใช้ซ้ำแล้วซ้ำอีก มีโรงปั้นราวๆ 70 แห่งที่แข่งกันรังสรรค์งานที่มีเอกลักษณ์เฉพาะตัว เครื่องเคลือบดินเผาเหล่านี้คู่ควรที่จะอยู่เคียงข้างอาหารรสเลิศของคาราสึ เช่น ปลาจากทะเลเกินไคนาคะและเนื้อวัวซากะ

ห้ามพลาดชมวิวมหาสมุทรและตัวเมืองจากปราสาทคาราสึ
ปราสาทที่มีชื่อเสียงหลายแห่งพร้อมด้วยประวัติที่มีสีสัน

จากปราสาทคาราสึอันเป็นสัญลักษณ์ของเมืองคาราสึ มองออกไปชมทิวทัศน์ที่สวยงามของนิจิ โนะ มัตสึบาระ สัมผัสกับความประหลาดใจที่ได้เห็นปราสาทหลังนี้ตั้งตระหง่านขึ้นต่อหน้าต่อตาโดยใช้ AR (ความเป็นจริงเสริม) บนซากปรักหักพังของปราสาทอิเซ็น นาโกย่า อันเป็นจุดรวมตัวของผู้บัญชาการทหารผู้มีชื่อเสียงจากทั่วประเทศญี่ปุ่น หากคุณชื่นชอบปราสาทบนภูเขา คุณคงจะต้องการสำรวจซากปราสาทชิซิดาเกะและซากปราสาทชิซึงาโจอย่างแน่นอน

[วิธีการเดินทาง]

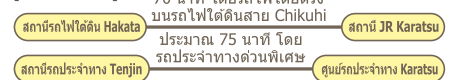

[การสอบถามข้อมูล]

ศูนย์บริการข้อมูลการท่องเที่ยวคาราสึ (ภายในสถานี JR Karatsu)
☎0955-72-4963
<https://www.karatsu-kankou.jp/>



✈️ สนามบินฟุกุโอกะ

ใช้เวลาเพียงประมาณ 10 นาที จากสนามบินไปยังใจกลางเมือง (ฮาคาตะ/เทนจิน)



สนามบินฟุกุโอกะไม่ได้เป็นแค่เพียงศูนย์กลางการขนส่งทางอากาศที่สะดวกสบายเพื่อเข้าสู่เมืองต่างๆ เท่านั้น แต่คุณยังสามารถเพลิดเพลินกับการช้อปปิ้งและการรับประทานอาหารได้อีกด้วย

สนามบินฟุกุโอกะแบ่งออกเป็นอาคารผู้โดยสารในประเทศและอาคารผู้โดยสารระหว่างประเทศ สามารถใช้บริการรถประจำทางฟรีเพื่อเดินทางระหว่างทั้งสองอาคาร

[การเดินทางไปใจกลางเมือง]



บริการรถประจำทางเดินรถโดยตรงจากเทนจิน/ฮาคาตะไปยังอาคารผู้โดยสารระหว่างประเทศ สนามบินฟุกุโอกะเป็นสนามบินเพียงไม่กี่แห่งในญี่ปุ่นที่ตั้งอยู่ในเมือง โดยมีทางเข้ารถไฟใต้ดินของเมืองฟุกุโอกะโดยตรง และใช้เวลาเดินทางเพียง 5 นาทีไปถึงสถานี Hakata ใช้เวลาเพียงประมาณ 10 นาทีไปยังเทนจินในใจกลางเมืองฟุกุโอกะ บริการรถประจำทางฟรีเดินรถจากอาคารผู้โดยสารในประเทศและระหว่างประเทศ

🚗 ทางด่วนในเมืองฟุกุโอกะ

หากคุณวางแผนที่จะขับรถเที่ยวชมฟุกุโอกะ ทางด่วนในเมืองจะสะดวกกว่าเพราะเดินทางได้อย่างรวดเร็ว

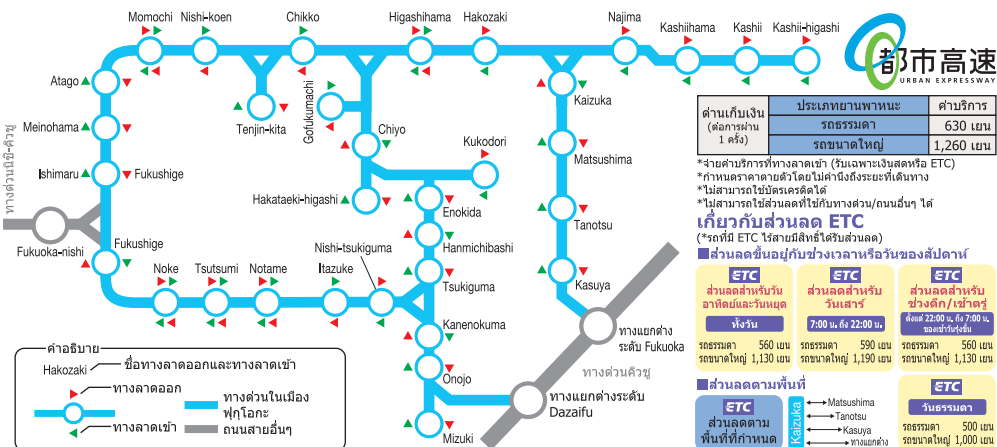

🚆 รถไฟใต้ดิน

[แผนที่เส้นทางเมืองฟุกุโอกะ]

[คำอธิบายสัญลักษณ์]



福岡市地下鉄

Fukuoka City Wi-Fi
ฟรี Wi-Fi สามารถใช้ได้กับสถานีรถไฟใต้ดินทั้งหมด 35 สถานี

สถานีรถไฟใต้ดินทั้งหมดจะกำหนดเป็นหมายเลขเพื่ออำนวยความสะดวกแก่ชาวต่างชาติและนักท่องเที่ยว

ใหม่! บัตรผ่าน 2 วัน สำหรับนักท่องเที่ยวต่างชาติ

บัตรผ่าน 2 วัน

ผู้ใหญ่ 740 เยน เด็ก 370 เยน โดยสารได้ไม่จำกัด
เที่ยวระยะเวลา 2 วัน

จุดจำหน่ายตัว: อาคารผู้โดยสารระหว่างประเทศของสนามบินฟุกุโอกะ, อาคารผู้โดยสารระหว่างประเทศ ท่าเรือฮาคาตะ, ศูนย์บริการลูกค้าของรถไฟใต้ดิน (สถานีเห็นเงินและฮาคาตะ), จุดท่องเที่ยว พลาซ่าเทนจิน, ศูนย์บริการข้อมูลทั่วไปของสถานี Hakata (ข้อมูล ณ เดือนเมษายน 2020)

บัตรผ่าน 1 วัน

ผู้ใหญ่ 640 เยน เด็ก 320 เยน โดยสารได้ไม่จำกัด
เที่ยวระยะเวลา 1 วัน

จุดจำหน่ายตัว: เครื่องจำหน่ายตั๋วภายในสถานี (ข้อมูล ณ เดือนเมษายน 2020)

หากแสดงบัตรผ่าน 1 วันในกรณีค้างคืนข้ามคืนทางรถไฟ คุณอาจได้รับส่วนลดต่างๆ สำหรับขบวนพิเศษ ตารางสอนรับชมรถไฟใต้ดินเมืองฟุกุโอกะ หรือดูคู่มือแนะนำความสะดวกสบายบัตรผ่าน 1 วันฟรีจากบอร์ดสารนิเทศ

บริการสำหรับผู้โดยสาร

บริการล่ามทางโทรศัพท์คือ บริการความช่วยเหลือที่มีอยู่ทุกสถานีรถไฟใต้ดินและศูนย์ให้บริการอีก 6 แห่ง



ท่านสามารถซื้อตั๋วโดยสารด้านซ้ายมือนี้ได้ทั้งจากจำหน่ายตั๋วรายเดือนของรถไฟใต้ดิน โดยสามารถชำระผ่านบัตรเครดิตหรือ LINE Pay



เว็บไซต์รถไฟใต้ดินเมืองฟุกุโอกะ * เหมือนกันทั้งโทรศัพท์มือถือและสมาร์ตโฟน
<https://subway.city.fukuoka.lg.jp/>

ติดต่อสอบถามเพิ่มเติมเกี่ยวกับค่าโดยสาร ตารางเวลา หรือสิ่งของสูญหาย
ศูนย์บริการข้อมูลลูกค้ารถไฟใต้ดิน (ข้อมูลหลากหลาย)
☎092-734-7800
เวลาให้บริการ 8:00 - 20:00 น. / เปิดทำการตลอดทั้งปี



รถประจำทาง Nishitetsu

รถประจำทางมีความสะดวกสบายเนื่องจากมีเส้นทางรถประจำทางทั่วทั้งเมือง

เมืองฟูกูโอกะ **บัตรผ่าน 1 วัน**

ผู้ใหญ่ **900 เยน** เด็ก **450 เยน**

เมืองฟูกูโอกะ + รถประจำทาง "Tabibito" ของ Dazaifu Liner

บัตรผ่าน 1 วัน

ผู้ใหญ่ **1,500 เยน** เด็ก **750 เยน**

西鉄バスのデジタル乗車券

คลิกที่นี่เพื่อดูข้อมูลเพิ่มเติม

スマ乗り放題



บัตรผ่าน SUNQ

ขึ้นได้ไม่จำกัดเที่ยว
เดือน 2,400 เยน

ทั่วเมืองคิวชู ขึ้นรถประจำทางได้ไม่จำกัดเที่ยว
บัตรผ่านโดยสารแบบไม่จำกัดเที่ยวทำไปตลอดสามารถขึ้นรถประจำทางทางด้าน
ในเมืองคิวชูและบริเวณเมืองคิวชูในเขตของจังหวัดยะมะงุชิ ตลอดจนเส้นทางรถ
ประจำทางในท้องถิ่นเกือบทุกสาย และบริการเรือข้ามฟากในบางเส้นทาง

เที่ยวทั่วทั้งเกาะคิวชูและเมืองชิโมะโนะเซกิในสิ้นวัน

เที่ยวทั้งเกาะคิวชู **14,000 เยน**

เที่ยวทั่วทั้งเกาะคิวชูและเมืองชิโมะโนะเซกิในสามวัน

เที่ยวทั้งเกาะคิวชู **11,000 เยน**

เที่ยวเกาะคิวชูตอนเหนือและเมืองชิโมะโนะเซกิในสามวันในราคาพร้อมส่วนลด

ชิโมะโนะเซกิ ฟูกูโอกะ ชางะ นางาซากิ คุมามะโตะ โออิตะ

คิวชูตอนเหนือ **9,000 เยน**

มองหาस्टикเกอร์บนรถประจำทาง



รถประจำทางบางคันไม่มี
สติ๊กเกอร์ ให้สอบถามเจ้าหน้าที่

ฟูกูโอกะ **บัตรผ่าน 1 วัน**

รวมใจกลางเมืองฟูกูโอกะ บริเวณรถไฟและยานางาวะ
เส้นทางไม่จำกัดเที่ยว 1 วัน ในย่านที่ระบุด้วยบริการรถไฟและรถประจำทาง Nishitetsu

ผู้ใหญ่ **2,650 เยน** เด็ก **1,330 เยน**

[การสอบถามข้อมูล] ศูนย์บริการลูกค้า Nishitetsu ☎+81-92-303-3333
http://www.nishitetsu.co.jp/ (ตารางเวลาแสดงเป็นภาษาญี่ปุ่น อังกฤษ เกาหลี และจีน)

วิธีขึ้น/ลงรถประจำทาง Nishitetsu

- เมื่อรถประจำทางมาถึงให้ตรวจสอบจุดหมายปลายทาง
- ขึ้นรถจากประตูกลาง
- ป้ายรถประจำทางถัดไปและค่าโดยสารปรากฏบนหน้าจอ
- กดปุ่ม Stop เมื่อนำจอแสดงป้ายรถประจำทางของคุณและมีการประกาศชื่อป้าย
- ใส่ค่าโดยสารในจำนวนที่พอดีพร้อมด้วยตั๋วลงหมายเลขในกล่องค่าโดยสาร

● ลुकค่าที่มีบัตรเดินทาง (nimoca, SUGOCA, Hayakaken ฯลฯ) ควรวางบัตรไว้บนเครื่องอ่านบัตร IC

FUKUOKA OPEN TOP BUS

รถประจำทางสองชั้นเปิดหลังคาจะพาเที่ยวสถานที่เที่ยวชมในเมืองฟูกูโอกะ "รถประจำทางเปิดหลังคาฟูกูโอกะ"

เส้นทางทั้งสามจะพาคุณเที่ยวเมืองฟูกูโอกะอย่างเพลิดเพลินจากมุมมองที่แตกต่างกัน



เส้นทาง ชายทะเลเลมิโมจิ
เพลิดเพลินกับจุดท่องเที่ยวยอดนิยมของฟูกูโอกะ รวมทั้งฟูกูโอกะเพย์เพย์โดมและฟูกูโอกะทาวเวอร์ (ระยะเวลา: ประมาณ 60 นาที)



เส้นทาง Hakata Town
เที่ยวชมพื้นที่ประวัติศาสตร์ รวมทั้งเมืองฮากาตะและปราสาทฟูกูโอกะ (ระยะเวลา: ประมาณ 60 นาที)



เส้นทาง Fukuoka Sparkling
เที่ยวชมฟูกูโอกะในยามค่ำคืน ตั้งแต่ย่านฮากาตะไปจนถึงฟูกูโอกะทาวเวอร์ (ระยะเวลา: ประมาณ 80 นาที)

ชั้น 1 ศาลาว่าการเมืองฟูกูโอกะ 1-8-1 เทนจิน จูโอเวอร์ดี เมืองฟูกูโอกะ

ค่าโดยสาร: ผู้ใหญ่ **1,570 เยน** เด็ก **790 เยน**

[การจอง/การสอบถามข้อมูล] ศูนย์บริการลูกค้า Kyushu Express ☎+81-92-734-2727

เวลาเปิดให้บริการ 8:00-19:00 น. สามารถทำการจองได้ทางออนไลน์ *ต้องชำระด้วยบัตรเครดิต

Fukuoka Open-top Bus ค้นหา



รถไฟ Nishitetsu

ตะไชฟู/ยานางาวะ ตัวเที่ยวชม

รายละเอียดตัว

- ตัวรถไฟ Nishitetsu ไปกลับ ตัวไปกลับจากสถานี Fukuoka (Tenjin) หรือสถานี Yakuin ไปยังสถานี Dazaifu และสถานี Yanagawa
- ตัวเรือสองแม่น้ำ *ใช้ได้กับเที่ยวยานางาวะ ดังโตะ โคฮังสึเท่านั้น
- คูปองตะไชฟู/ยานางาวะ

ผู้ใหญ่ **3,080 เยน** เด็ก **1,490 เยน**

- การเดินทางโดยรถไฟด่วนจากสถานี Fukuoka (Tenjin) ไปยังตะไชฟูใช้เวลาเพียง 30 นาที
- ประมาณ 50 นาที โดยรถไฟ Limited Express จากสถานี Fukuoka (Tenjin) ไปยังสถานี Yanagawa

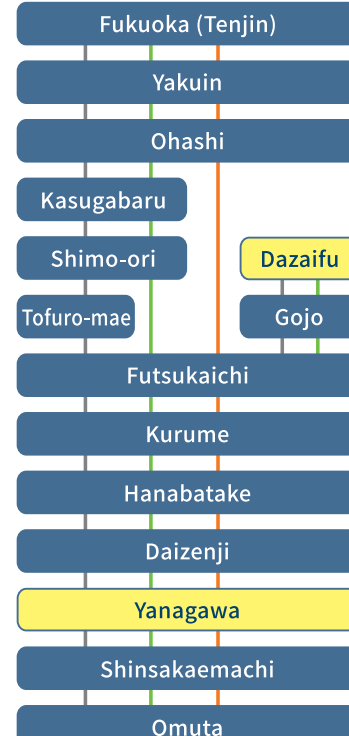

— ป้ายจอดรถไฟ Limited Express — ป้ายจอดรถไฟด่วน — ป้ายจอดรถไฟท้องถิ่น



ตะไชฟู ⇒ P46



ยานางาวะ ⇒ P49・50

ส่วนลดและข้อเสนอของ คูปองตะไชฟู/ยานางาวะ

[ในเมืองตะไชฟู]

- ห้องเก็บสัมภาระ (ศาลเจ้าตะไชฟู เท็นมังง) **เสียดค่าเข้าชมเป็นมูลค่า**
● เวลาเปิดให้บริการ 9:00-16:30 น. (เข้าชมรอบสุดท้ายเวลา 16:00 น.) ● ปิดทุกวันจันทร์
- พิพิธภัณฑ์ศาลเจ้า (ศาลเจ้าตะไชฟู เท็นมังง) **เสียดค่าเข้าชมเป็นมูลค่า**
● เวลาเปิดให้บริการ 9:00-16:30 น. (เข้าชมรอบสุดท้ายเวลา 16:00 น.) ● ปิดทุกวันอังคารและวันพุธ
- วัดคันเซอนจิ/ห้องเก็บสัมภาระ **เสียดค่าเข้าชมเป็นมูลค่า**
● เวลาเปิดให้บริการ 9:00-17:00 น.
- ลดราคา 100 เยน การเข้าชมตะไชฟู ยูเอินจิ (สวนสนุก)
● เวลาเปิดให้บริการ 10:00-17:00 น. ● ปิดทุกวันพุธ (หากวันพุธตรงกับวันหยุด จะหยุดวันพฤหัสบดีแทน)
*อาจมีการเปลี่ยนแปลงตามฤดูกาลและวันของสัปดาห์
- ลดราคา 100 เยน บริการเช่าจักรยานตะไชฟู ● ปิดตั้งแต่กลางเดือน ธ.ค. ถึงกลางเดือน ม.ค.
- คูปองพิเศษ สำหรับรับค่าในตะไชฟูของ YUZU PREMIUM JAPAN
- ลดราคา 800 เยน บริการเช่าจักรยาน 1 วันที่มีเนะ (รับค่าในเทนจินหรือรับค่าในฮากาตะ)

[ในเมืองยานางาวะ]

- โอฮานะ ค่าเข้าชมลดราคา 10%
- โอฮานะ (ไทเกดสีกัง) อาหารลดราคา 10% (ไม่รวมเครื่องดื่มและของที่ระลึก)
*ต้องจ่ายค่าเข้าชมโอฮานะต่างหาก
- สถานที่เกิดของฮากาชิ คิตาฮาระ **ค่าเข้าชมลด 50 เยน**
- คูปองพิเศษ เท็กซี่ Yanagawa Nishitetsu *สามารถใช้กับจำนวนคนในกลุ่ม
● การสอบถามข้อมูล/การจอง/โทร 0944-72-2128
- ลดราคา 100 เยน ปลาไหลหนึ่ง ● จำกัดเฉพาะร้านค้าในบริเวณคิวและฟูกิ
- อารากะซุเกะ สมิโตะ คูปองพิเศษ ● การสอบถามข้อมูล/0944-73-6271
- ลดราคา 100 เยน บริการเช่าจักรยาน 1 วัน ในโกะชิน ก็โมโนดัง
- ลดราคา 100 เยน ค่าธรรมเนียมอาบน้ำคังโงะ ยาโตะ ยะนะระะ

*วันและเวลาเปิดให้บริการอาจมีการเปลี่ยนแปลงโดยสถานประกอบการ
ติดต่อหมายเลขดังกล่าวเพื่อขอรหัสบาร์โค้ด

[การสอบถามข้อมูล]

● ศูนย์บริการลูกค้า Nishitetsu

☎+81-92-303-3333 (6:00-24:00 น. เปิดตลอดทั้งวัน)

คู่มืออาหารอร่อย

โฆษณา

อิโตะชิมะ

จากเมืองฟูกูโอกะ ใช้เวลาเดินทางเพียง 35 นาทีทางรถไฟใต้ดินและรถไฟ JR หรือ 30 นาทีทางรถยนต์ อิโตะชิมะมีธรรมชาติอุดมสมบูรณ์และร้านอาหารชิคๆ มากมาย



จำกัดเฉพาะร้านอิจิริง โนะ โมริ เส้นดิบที่ทำขึ้นสดๆ



ร้านอิจิริง โนะ โมริ

ราเม็งทงคดสิ (ซุปรกกระทง)
ธรรมชาติ



คานันเตอร์ชวนชิม

ในร้าน "อิจิริง โนะ โมริ" มีการแสดงส่วนของขั้นตอนในการทำเส้น ที่ร้านอิจิริง โนะ โมริ ลูกค้าสามารถรับประทานเส้นที่ทำขึ้นในวันนั้น ลองชิมรส "เส้นดิบที่ทำขึ้นสดๆ" ซึ่งสามารถรับประทานได้ที่นี่เพียงแห่งเดียว

78 อิจิริง โนะ โมริ



☎092-332-8902 📍256-10 ซิมะมัตสึงะเมืองอิโตะชิมะ จังหวัดฟูกูโอกะ
🕒10:00-21:00 น. *ทัวร์โรงงานเปิดถึงเวลา 17:00 น. (หยุดการผลิตในวันขึ้นปีใหม่) 📺เปิดตลอดทั้งปี 📺มีรถมีสรับส่งฟรีระหว่างสถานี JR Kyudai-Gakkentoshi กับร้านอิจิริง โนะ โมริ *ต้องจอง

ต้องการ
ข้อมูลร้านอาหาร
ใหม่ทำไมคุณไม่มาหา
เราละ!! "Restaurant
Information Center
by GURUNAVI"

เกี่ยวกับ Restaurant Information Center by GURUNAVI

คุณสามารถค้นหา GURUNAVI ได้ที่ศูนย์บริการข้อมูลการท่องเที่ยวเมืองฟูกูโอกะในมิตสึโกะชิไลอัน สแควร์ใกล้กับสถานี Nishitetsu Fukuoka (Tenjin) คุณสามารถสอบถามเราได้ว่าเรื่องอะไรเกี่ยวกับร้านอาหารในพื้นที่ได้ตามสบาย ซึ่งไม่เพียงเฉพาะที่เกี่ยวกับความพิเศษของฟูกูโอกะและอาหารญี่ปุ่นอื่น ๆ เท่านั้น แต่ยังรวมถึงคาเฟ่ ผับที่ได้รับความนิยมและอื่น ๆ อีกมากมายในพื้นที่! เรายินดีที่จะตรวจสอบสิ่งที่มีและทำการจองในนามของคุณ นอกจากนี้เรายังมีแผนที่ร้านอาหารและคู่มือร้านอาหารโปรดแนะนำและค้นหาร้านอาหารหรืออาหารที่โปรดปรานใหม่ๆ ที่อยู่ในฟูกูโอกะ



สแกนเพื่อดู
รายละเอียด



GURUNAVI

Restaurant Information Center by GURUNAVI

🕒9:30-19:00 น. *เปิดทุกวัน (ยกเว้นวันที่ 31 ธ.ค. - 1 ม.ค.)
📍ในไลออัน ฮิโระะ 2-1-1 เทนจิน จูโอ-คุ เมืองฟูกูโอกะ
ภายในศูนย์บริการข้อมูลการท่องเที่ยวเมืองฟูกูโอกะ (เทนจิน)

ข้อมูล

ศูนย์บริการข้อมูลการท่องเที่ยว

ข้อมูลการท่องเที่ยวเมือง ฟูกูโอกะ (จุดท่องเที่ยว พลาซ่าเทนจิน)



มีแผนผังที่คัดสรรแล้วสำหรับการเที่ยวชมสถานที่ทั่วทั้งเกาะคิวชู ซึ่งให้ข้อมูลเกี่ยวกับการเที่ยวชมสถานที่และร้านอาหาร

☎092-751-6904
📍ในไลออัน ฮิโระะ 2-1-1 เทนจิน จูโอ-คุ เมืองฟูกูโอกะ
🕒9:30-19:00 น.
📅31 ธ.ค. - 1 ม.ค.
📺เดินเล็กน้อยจากสถานี Nishitetsu "Fukuoka (Tenjin)" เดิน 3 นาทีจากสถานีรถไฟใต้ดิน "Tenjin"



📍อยู่ติดกับ Bureau de Change

ข้อมูลการท่องเที่ยวเมืองฟูกูโอกะ (ศูนย์บริการข้อมูลทั่วไปของสถานี Hakata)



ตั้งอยู่ที่บริเวณกลางลานโถงในสถานี JR Hakata โดยให้ข้อมูลเกี่ยวกับการเที่ยวชมสถานที่และบริการเช่ารถของสถานี

☎092-431-3003
📍1-1 สถานีฮากาตะ-จูโอโจ ฮากาตะ-คุ เมืองฟูกูโอกะ
🕒8:00-21:00 น. (มีบริการรถเช่า และขายตั๋วได้จนถึงเวลา 19:00 น.)
📺เปิดตลอดทั้งปี
📺ในสถานี JR Hakata



📍อยู่ติดกับ Bureau de Change

ภายในศูนย์บริการข้อมูลการท่องเที่ยวฟูกูโอกะ (เทนจิน)



สมาคมโรงแรมและเรียวกังแห่งฟูกูโอกะ
ศูนย์บริการข้อมูลการจอง

โรงแรม โรงแรมธุรกิจ และเรียวกังต่าง ๆ ในเมืองฟูกูโอกะและบริเวณใกล้เคียงเป็นสมาชิก



☎092-751-6904 (10:00 - 18:00 น.)
<http://fukuoka-hotel-ryokan.com/>

การสอบถามทางโทรศัพท์

รถไฟ/รถไฟใต้ดิน

ศูนย์บริการข้อมูล JR Kyushu ☎050-3786-1717
ศูนย์บริการลูกค้า JR West Japan ☎0570-00-2486(078-382-8686)
ศูนย์บริการลูกค้าของรถไฟใต้ดิน ☎092-734-7800
ศูนย์บริการลูกค้า Nishitetsu ☎0570-00-1010(092-303-3333)
สถานีรถประจำทางฮากาตะ ☎092-431-1441

เที่ยวบิน

ศูนย์บริการข้อมูลของสนามบินฟูกูโอกะ
(เที่ยวบินในประเทศ) ☎092-621-6059
(เที่ยวบินระหว่างประเทศ) ☎092-621-0303

เส้นทางทะเล

ทำเทียบเรือจูโอ (อาคารผู้โดยสารระหว่างประเทศฮากาตะ) ⇨ ปูซาน
Camellia Line ☎092-262-2323
เรือข้ามฟาก JR Kyushu Jet ☎092-281-2315
ทำเทียบเรือฮากาตะ ⇨ ไชบูชิ-โอดาเกะ-เกาะชิคาโกชิมะ ทำเทียบเรือฮากาตะ ⇨ เกาะเค็งเค็ง
บริการเรือข้ามฟากของเทศบาลฟูกูโอกะ สำนักงานเรือข้ามฟาก ☎092-291-1085
พื้นที่ฮากาตะ ☎092-291-1084

ทำเทียบเรือฮากาตะ ⇨ อุมิโนะคามิจิ โมโมจิ ⇨ อุมิโนะคามิจิ ยาชูตะ ชังเงียว คิเซ็น ☎092-603-1565
ทำเทียบเรือฮากาตะ ⇨ อิกิ สึชิมะ
คิซุ ยูเซ็น ☎092-281-0831
ทำเทียบเรือฮากาตะ ⇨ เกาะโกะโถ
โนะโมะ โชเซ็น ☎0570-01-0510
เมอิโนะซามะ ⇨ โนโกะ เมอิโนะซามะ ⇨ เกาะโอโรโนะ
เทศบาลฟูกูโอกะ สำนักงานเรือข้ามฟากอิมิซามะ ☎092-891-6327
บริการเรือข้ามฟาก พื้นที่เมอิโนะซามะ ☎092-881-8709

พ็อกเก็ตบุ๊กสื่อสาร | お助け会話集



ชี้ไปยังข้อความที่คุณต้องการถามเพื่อสื่อสารกับคนญี่ปุ่นอย่างง่าย ๆ คุณสามารถใช้พ็อกเก็ตบุ๊กเล่มนี้เพื่อนบอกว่าคุณอยากไปที่สถานไหน แล้วพวกเขาก็จะช่วยอธิบายให้คุณได้ง่ายขึ้น

外国語を話さなくてもこのページを指さすことで、外国の方々とコミュニケーションすることができます。また、この冊子の該当する観光施設等を示しながらご利用いただくとよりスムーズに伝わります。

1	2	3	4	5	6	7	8	9	10
หนึ่ง ヌン	สอง ซอน	สาม ซาม	สี่ สียะ	ห้า ฮา	หก ฮอก(คุ)	เจ็ด เจ็ต(ด)	แปด แป๊ด(ด)	เก้า เก๊า	สิบ สยิป(บ)

ในตัวเมือง 街中 	ฉันจะไปที่ ○○ ได้อย่างไร ○○への行き方を教えてください		○○ อยู่ไกลจากที่นี่หรือเปล่า ○○は遠いですか？	
	○○ อยู่ไกลจากที่นี่ ここから○○は遠いです		○○ อยู่ใกล้กับที่นี่ ここから○○は近いです	
	ตรงไปทางนี้เพื่อไปที่ ○○ ○○はまっすぐです	กลับไปทางนั้นเพื่อไปที่ ○○ ○○はもどります	ไปทางซ้าย 左へ	ไปทางขวา 右へ
ร้านสะดวกซื้อ コンビニ 	ศูนย์บริการข้อมูล 案内所 	ห้องสุขา トイレ 		
ร้านอาหาร レストラン 	ร้านขายของที่ระลึก 土産品店 	ร้านปลอดภาษี 免税店 		
ร้านกาแฟ カフェ 	ธนาคาร (ที่แลกเปลี่ยนเงินตรา) 銀行 (両替所) 	ที่ทำการไปรษณีย์ 郵便局 		
โรงพยาบาล 病院 	ป้อมตำรวจ 交番 	ป้ายจอดรถประจำทาง バス停 		

แท็กซี่ タクシー 	ฉันต้องการใช้แท็กซี่ タクシーに乗りたいです	โปรดเรียกแท็กซี่ให้ด้วย タクシーを呼んでください	ช่วยพาไปที่ ○○ ด้วย ○○まで行ってください
	จะใช้เวลานานเท่าไร 何分かかりますか？		ใช้เวลา ○○ นาที ○○分です
ลงที่ ○○ ○○で降ります	ฉันกำลังรีบ 急いでいます	ราคาเท่าไร 料金はいくらですか？	ราคา ○○ เยน ○○円です

รถไฟใต้ดิน 地下鉄 รถประจำทาง バス รถไฟ 電車 	ฉันต้องการซื้อตั๋ว きっぷを買いたいです	ฉันต้องการขอคืนเงินค่าตั๋ว きっぷを払い戻したいです
	จากที่นี่ จะไปที่ ○○ ได้อย่างไร ○○行きはこの乗り場ですか？	(ยานพาหนะ) นี้ไปที่ ○○ หรือเปล่า この路線は○○に行きますか？
	ฉันควรขึ้นคัน/ขบวนใด どの路線に乗ったら良いですか？	ต้องเปลี่ยนยานพาหนะหรือเปล่า 乗換えがありますか？
	ควรเปลี่ยนยานพาหนะที่ไหน どこで乗換えですか？	ช่วยบอกให้ทราบด้วยเมื่อถึง ○○ แล้ว ○○に着いたら教えてください

การท่องเที่ยวชม 観光地	ค่าเข้าชมราคาเท่าไร 入場料はいくらですか？	○○ เยนต่อคน 一人○○円です	ฟรี 無料です	ผู้ใหญ่ おとな	เด็ก 子ども
	ช่วยถ่ายรูปให้เราได้ด้วย 写真を撮ってもらえますか？	มีส่วนลดให้กับชาวต่างชาติหรือเปล่า 外国人割引はありますか？	คุณมีแผนที่หรือเปล่า 地図はありますか？		

ช้อปปิ้ง ショッピング	ฉันต้องการซื้อ ○○ ○○を買いたいです	สามารถซื้อได้ที่ไหน どこで売っていますか？	ลองสวมได้หรือเปล่า 試着しても良いですか？
---------------------------	---------------------------------------	---	--

อาหาร
グルメ

ฉันต้องการสั่ง ○○
○○を注文したいです

เก็บเงินด้วย
お勘定してください

ขอโทษ ฉันรับประทาน ○○ ไม่ได้
すみませんが、○○を食べられません

โปรดชี้ไปที่อาหารที่คุณรับประทานไม่ได้

■ รายชื่ออาหารต่างๆ

เนื้อวัว	เนื้อหมู	เนื้อไก่	ปลา	ไข่ปลา	หอย
牛肉	豚肉	鶏肉	魚類	魚卵	貝
กุ้ง	ไข่	นม	ชีส	เนย	น้ำตาลทรายขาว
น้ำผึ้ง	ถั่วเหลือง	ซอสถั่วเหลือง	เมล็ดงา	บ๊วย	ข้าวสาลี
ไข่	นม	ชีส	เนย	น้ำตาลทรายขาว	
蜂蜜	大豆	しょうゆ	ごま	そば	小麦
ถั่วลิสง	วอลนัท	ถั่ว	เห็ดมัตสึดาเกะ	เจลาติน	เครื่องดื่มแอลกอฮอล์
ピーナッツ	くるみ	ナッツ	まつたけ	ゼラチン	アルコール

โปรดร่วมมือในมาตรการต่อต้านโรคติดเชื้อไวรัสโคโรนาสายพันธุ์ใหม่

ฝึก "การไอในรูปแบบต่างๆ"

* ปิดจมูกและปากเมื่อไอหรือจามด้วยหน้ากาก กระดาษทิชชู ผ้าเช็ดหน้า แขนเสื้อหรือเข้าไปในरोมพื้มของข้อต่อ

ล้างมือบ่อยๆ

ข้อมูลที่มีประโยชน์ในยามวิกฤต

บัญชีผู้ใช้ Twitter
@JapanSafeTravel

ให้ข้อมูลความปลอดภัยแก่นักท่องเที่ยวต่างประเทศเมื่อเกิดภัยพิบัติ

- JNTO (องค์การการท่องเที่ยวแห่งชาติญี่ปุ่น)
- ภาษาที่ใช้ได้: อังกฤษ

แอปพลิเคชันฟรีบนสมาร์ตโฟน

แอปพลิเคชันเหล่านี้เป็นแอปพลิเคชันฟรีทั้งหมด ค้นหาชื่อในแอปพลิเคชันสโตร์และติดตั้ง

Safety tips

แอปพลิเคชันนี้ให้ข้อมูลภัยพิบัติแก่นักท่องเที่ยวต่างประเทศ เช่น ค่าเตือนแผ่นดินไหวล่วงหน้า ค่าเตือนสึนามิ ประกาศภูเขาไฟระเบิด ค่าเตือนสภาพอากาศฉุกเฉิน และข้อมูลการป้องกันพลเรือน

- JNTO (องค์การการท่องเที่ยวแห่งชาติญี่ปุ่น)
- ภาษาที่ใช้ได้: 12 ภาษา รวมทั้งภาษาญี่ปุ่น อังกฤษ จีน (ตัวเต็มและตัวย่อ) เกาหลี เวียดนาม และไทย

NHK WORLD RADIO

แจ้งข่าวสารในญี่ปุ่นและทั่วโลกสำหรับผู้ที่เป็นชาวต่างชาติ

- NHK (สมาคมแพร่ภาพกระจายเสียงแห่งประเทศไทย)
- ภาษาที่ใช้ได้: 17 ภาษา รวมทั้งภาษาอังกฤษ จีน ฝรั่งเศส เกาหลี ไทย และเวียดนาม

Voice Tra

แอปพลิเคชันการแปลเสียงสำหรับนักท่องเที่ยวต่างชาติ

รายบุคคล

- NICT (สถาบันเทคโนโลยีสารสนเทศและการสื่อสารแห่งชาติ)
- ภาษาที่ใช้ได้: 31 ภาษา รวมทั้งภาษาญี่ปุ่น อังกฤษ จีน (ตัวเต็มและตัวย่อ) เกาหลี ไทย ฝรั่งเศส และเวียดนาม

สายด่วนผู้บริโภคสำหรับนักท่องเที่ยว

☎ 03-5449-0906

วันธรรมดา 10:00 ถึง 16:00 น.
(ปิดวันเสาร์ วันอาทิตย์ วันหยุด และวันที่ 29 ธ.ค. ถึง 3 ม.ค.)

- ภาษาที่ใช้ได้: อังกฤษ จีน เกาหลี ไทย เวียดนาม และญี่ปุ่น

* ต้องเสียค่าโทร * สายด่วนผู้บริโภคสำหรับนักท่องเที่ยวจัดการเฉพาะปัญหาผู้บริโภคเท่านั้น ไม่สามารถให้ข้อมูลการท่องเที่ยวหรือตอบคำถามเกี่ยวกับทรัพย์สินที่สูญหายหรือสูญหาย



ในกรณีที่เกิดภัยพิบัติทางธรรมชาติ...

ญี่ปุ่นมีทั้งแผ่นดินไหว พายุไต้ฝุ่น และภัยพิบัติทางธรรมชาติอื่นๆ โปรดใช้เว็บไซต์และแอปพลิเคชันต่างๆ ที่ให้ข้อมูลล่าสุดในภาษาต่างๆ



เมื่อคุณกำลังขอรับ...

ให้ความช่วยเหลือเมื่อสิ่งของที่คุณซื้อขณะอยู่ในประเทศญี่ปุ่นเกิดชำรุดเสียหาย หรือถูกเรียกเก็บค่าบริการในจำนวนที่สูงมากจากร้านอาหาร เป็นต้น

ภาษีที่พัก

ภาษีที่พักจะถูกใช้เป็นตัวจ่ายที่มีจุดประสงค์เพื่อปรับปรุงสถานที่ท่องเที่ยวให้มีความน่าสนใจ เมืองฟูกูโอกะจะเริ่มเรียกเก็บภาษีที่พักตั้งแต่วันที่ 1 เมษายน 2020 สำหรับผู้เข้าพักทุกคนที่เข้าพักในโรงแรม เรียวคัง บ้านส่วนตัวภายในเมืองฟูกูโอกะ

อัตราภาษีที่พัก (ต่อคนต่อคืน)

ค่าธรรมเนียมที่พัก	อัตราภาษี
ต่ำกว่า 20,000 เยน	200 เยน (50 เยนเป็นของจังหวัด)
20,000 เยนขึ้นไป	500 เยน (50 เยนเป็นของจังหวัด)

วิธีการชำระเงิน

โปรดชำระเงินให้แก่สถานที่ที่เข้าพักที่คุณเข้าพัก

* ภาษีที่พักจะถูกเรียกเก็บแยกต่างหากจากราคาค่าธรรมเนียมที่พัก ขึ้นอยู่กับสถานที่พัก ในกรณีดังกล่าว คุณอาจต้องชำระเงินเมื่อคุณมาถึงสถานที่พัก โปรดชำระเงินด้วยช่องทางที่ระบุโดยสถานที่พัก

การสอบถามข้อมูล (เกี่ยวกับระบบภาษีที่พัก)

ส่วนการจัดการภาษีเรียกเก็บภาษี และภาษีท้องถิ่น
สำนักงานเงิน องค์การบริหารเมืองฟูกูโอกะ

☎ 092-711-4541

<https://yokanavi.com/en/accommodation-tax/> yokanavi

🍷 คุปองต้อนรับ

※観光施設、ホテルのみならず。訪日外国人がこのページを提示されたら、料金の割引やプレゼントなど特典の適用をお願いします。有効期限は2022年3月31日(木)です。(一部除く)

แสดงหน้านี้แก่แผนกต้อนรับของที่พักรที่ขึ้นทะเบียน คุณจะได้รับข้อเสนอพิเศษ เช่น ส่วนลดและของกำนัลฟรี

* สำหรับรายละเอียดเพิ่มเติม กรุณาเยี่ยมชมแต่ละสถานที่ ใช้งานได้จนถึงวันพฤหัสบดีที่ 31 มีนาคม 2022 (ไม่รวมคุปอง) โปรดเข้า ใจว่าส่วนลดหรือของขวัญและเงื่อนไขที่เกี่ยวข้องซึ่งระบุไว้ภายในอาจเปลี่ยนแปลงได้ โดยไม่มีการแจ้งให้ทราบ

ส่วนลด **ทัวร์แพคเกจโดม** รวมเส้นทาง Discovery **P23** **MAP** **P26 F-1**

แต่ละเส้นทางมีส่วนลด 200 เยน

* ใช้งานได้กับการจองที่ทำในวันเดียวกันเท่านั้น
* ไม่สามารถเข้าร่วมกับส่วนลดอื่นๆ ได้
* ตรวจสอบเว็บไซต์เพื่อดูรายละเอียดเกี่ยวกับเส้นทางและวันที่ <https://dometour.softbankhawks.co.jp/>
* ใช้งานได้จนถึงวันทำการสุดท้ายของปี 2020



ของขวัญ **ฟูโกะทาวเวอร์** **P24** **MAP** **P26 E-1**

ทัศนียภาพเมืองฟูโกะและอ่าวฮากาตะจากจุดชมวิวสูง 123 เมตรเหนือพื้นดินเป็นภาพที่มีชีวิตชีวาและสวยงามตระการตา

[ปัจจุบัน] โปสการ์ดต้นฉบับ

☎092-823-0234
📍2-3-26 โนโมะชิมะ ซาวาระ-คู เมืองฟูโกะ
🕒9:30-22:00 น.
📅วันจันทร์และวันอังคารสุดท้ายของเดือนมิถุนายน
🕒เดิน 20 นาทีจากสถานีรถไฟใต้ดิน "Nishijin"
📅เดิน 1 นาทีจากป้ายรถประจำทาง Nishitetsu ที่ "Fukuoka Tower" และ "Fukuoka Tower Minamiguchi"



ส่วนลด **มารินเวิลด์ อุมิโนะนากามิจิ** **P32** **MAP** **P34 A-1**

ผู้ใหญ่ (นักเรียนมัธยมขึ้นไป): ลดราคา 150 เยน
นักเรียนประถมและนักเรียนมัธยมต้น เด็กนักเรียนประถมและมัธยมต้นตั้งแต่อายุ 3 ขวบ: ลดราคา 100 เยน

* ไม่สามารถเข้าร่วมกับส่วนลดอื่นได้
* สมุดหนึ่งเล่มสำหรับลูกค้าไม่เกิน 5 คน



ส่วนลด **พิพิธภัณฑ์เบสบอล โอฮาตะฮาร์** **P23** **MAP** **P26 F-1**

[ค่าเข้าชม] ส่วนลด 200 เยน

* มีส่วนลดเมื่อยื่นใบแก่พนักงานต้อนรับ
* ไม่สามารถเข้าร่วมกับส่วนลดอื่นๆ ได้
* ตรวจสอบรายละเอียดในเว็บไซต์



ชมวิวยามค่ำคืนที่ผืนฟ้ากับผืนน้ำสีน้ำเงินมาบรรจบกันในตอนกลางคืน

ทัศนียภาพอันงดงามของอ่าวฮากาตะ เกาะโกโงชิมะและเกาะชิคาโกะซึ่งจะจากัด สรุปรอ่าว นับเป็นประสบการณ์ที่สร้างแรงบันดาลใจ นอกจากนี้ คุณยังสามารถชมบริเวณอันพลุกพล่านของสถานี Hakata และทิวทัศน์เมืองแห่งเงิน เพลิดเพลินกับทิวทัศน์ที่แตกต่างกันไปในแต่ละฤดูกาล รวมทั้งออกซากรุ่นฤดูใบไม้ผลิและใบไม้ผลิในใบฤดูใบไม้ร่วง

เส้นทางของคูริกซึ่งมีเรื่องราวความรัก 100 เรื่องมาบรรจบกัน

บริเวณนี้มีชื่อว่า โนโมะชิมะสำหรับกรมีถนน 100 สายที่ผู้คนสัญจรไปมา จุดนัดพบยอดนิยมคือสถานที่แห่งแรกในเมืองฟูโกะที่ถูกกำหนดให้เป็น "สถานที่ศักดิ์สิทธิ์สำหรับคูริก" ซึ่งมีวิธีต่างๆ มากมายในการเพลิดเพลินกับสถานที่ รวมทั้ง "ชมประตูปักใจ" ซึ่งเป็นจุดถ่ายรูปที่พลาดไม่ได้ และกิจกรรมสนุกอื่นๆ ที่จะสร้างเรื่องราวให้ความรักของคุณแบบสมมติจริงใจ





ส่วนลด **พิพิธภัณฑ์พื้นบ้าน ฮากาตะ มาจิจะ** **P8** **MAP** **P10 B-2**

[ค่าเข้าชมลดราคา] ผู้ใหญ่ 150 เยน



ส่วนลด **พิพิธภัณฑ์ศิลปะ ฟูโกะ** **P27** **MAP** **P29 B-2**

[ค่าธรรมเนียมลดราคาสำหรับแกลเลอรีที่แสดงผลงาน] ผู้ใหญ่ 150 เยน
นักศึกษาามมหาวิทยาลัยและนักเรียนมัธยมปลาย: 100 เยน

Photo: Shintaro Yamanaka (Qsuyumi)



ส่วนลด **พิพิธภัณฑ์เมือง ฟูโกะ** **P24** **MAP** **P26 E-2**

[ค่าเข้าชมลดราคาในนิทรรศการถาวรและนิทรรศการที่นำเสนอ] ผู้ใหญ่ 150 เยน
นักศึกษา: 100 เยน

* สถานที่นี้มีปิดปรับปรุงตั้งแต่วันที่ 30 พฤศจิกายน 2020 (มีกำหนดเปิดใหม่อีกครั้งในเดือนเมษายน 2021)



ของขวัญ **โซฟุเอ็น** **P30** **MAP** **P31 C-2**

รับที่คืนหนังสือฟรี



ส่วนลด **พิพิธภัณฑ์ศิลปะ เอเชียฟูโกะ** **P7** **MAP** **P10 A-2**

[ค่าเข้าชมลดราคาสำหรับผลงานถาวร] ผู้ใหญ่ 150 เยน
นักศึกษา: 100 เยน



ส่วนลด **สวนสัตว์และสวนพฤกษศาสตร์ฟูโกะ** **P30** **MAP** **P31 C-2**

[ค่าเข้าชมลดราคา] ผู้ใหญ่ 480 เยน
นักเรียนมัธยมปลาย: 240 เยน

Fukuoka Zoo & Botanical Garden 福岡市動物園



ส่วนลด **พิพิธภัณฑ์ศิลปะ จังหวัดฟูโกะ** **P15** **MAP** **P17 B-1**

[ส่วนลดสำหรับค่าเข้าชมผลงาน] ผู้ใหญ่ 170 เยน
นักศึกษา: 110 เยน
เด็กนักเรียนประถมและมัธยม 50 เยน

* ใช้งานได้จนถึงวันที่ 31 มีนาคม 2021 หลังจากเดือนเมษายน 2021 โปรดติดต่อเราเพื่อตรวจสอบข้อเสน



ส่วนลด **โรงแรม ฮากาตะกรีน** **MAP** **P10 C-2** **MAP** **P17 A-2**

ลด 10% จากราคาปกติ

■ โรงแรมฮากาตะ กรีน นัมเบอร์ 1
S: 10,000 เยน/T: จาก 14,000 เยน
E: เดิน 1 นาทีจากสถานี JR Hakata
O: เช็คลับ 13:00 น. เช็คเอาท์ 12:00 น. เข้าพักสูงสุด 23 วัน/มือง

• ห้องพักในรูแบบต่างๆ รวมทั้งห้องซูที่เรียกรวมสามเตียง และสไลด์ญี่ปุ่น/ตะวันตก
• มีการติดตั้งเครื่องทำความชื้นและเครื่องกรองอากาศทั่วทั้งโรงแรม
• โรงแรมมีขึ้นสำหรับสุขภาพสตรีโดยเฉพาะ

[เตรียมโรงแรม] ค่าใช้จ่ายสำหรับห้องพักสำหรับหนึ่งท่าน

No. 2 / วางแผนที่จะเปิดใหม่ในเดือนตุลาคม 2021

■ ส่วนขยาย 12,000 เยน ■ เหนือเงิน 9,000 เยน

โปรดจองด้วยบริการโทรหมายเลขที่ ☎092-451-4111 (แผนกโทรศัพท์)





ส่วนลด **พิพิธภัณฑ์แห่งชาติคิวชู** **P46**

[ส่วนลดสำหรับการเยี่ยมชมการแลกเปลี่ยนวัฒนธรรม] ผู้ใหญ่ 560 เยน
นักศึกษาามวิทยาลัย: 280 เยน



สัมผัสถึงพลังของการแข่งเรืออย่างใกล้ชิด

เสียงกระหึ่มของเครื่องยนต์ที่สิ้นสะท้าน น้ำที่สาดกระเซ็น และการหักเลี้ยวอย่างดุเดือด ชมการแข่งขันอันทรงพลังบนผืนน้ำที่ **BOAT RACE FUKUOKA** และประทับใจในความทรงจำในส่วนพิเศษ



การแข่งขันเป็นกีฬาที่เร้าใจแต่ตรงไปตรงมา โดยมีเรือแข่งหลากหลายประชันความเร็วบนผืนน้ำ

โดยจัดการแข่งขันวันละ 12 รอบ ซึ่งแม้แต่มีอู่ใหม่ก็สามารถผลิตเพลินได้ทันเวลาจัดการแข่งขันอันดุเดือดที่ปรากฏต่อหน้าคุณบนผืนน้ำ

ค่าเข้าชม 100 เยน

สร้างประสบการณ์วันหยุดในความทรงจำที่ **BOAT RACE FUKUOKA**

ยินดีต้อนรับผู้ที่ใหม่ต่อการแข่งเรือ

เจ้าหน้าที่บุรุษข้อมูลของเราจะให้ความช่วยเหลือเกี่ยวกับวิธีเดินทางและข้อมูลพื้นฐานเกี่ยวกับการแข่งเรือ



วิธีการเดินทาง **เดิน 15 นาทีจาก "Tenjin" สู่กลางของฟูกูโอกะ**

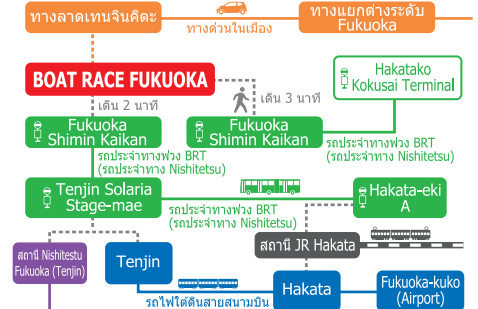

สถานีหลัก	เวลา (โดยประมาณ)	ตารางเวลาแข่งเรือฟูกูโอกะสำหรับปี 2020																																		
		1	2	3	4	5	6	7	8	9	10	11	12	13	14	15	16	17	18	19	20	21	22	23	24	25	26	27	28	29	30	31				
ประตูเปิด	ปกติ	พ.ย.	พ.ค.	พ.ค.	พ.ค.	พ.ค.	พ.ค.	พ.ค.	พ.ค.	พ.ค.	พ.ค.	พ.ค.	พ.ค.	พ.ค.	พ.ค.	พ.ค.	พ.ค.	พ.ค.	พ.ค.	พ.ค.	พ.ค.	พ.ค.	พ.ค.	พ.ค.	พ.ค.	พ.ค.	พ.ค.	พ.ค.	พ.ค.	พ.ค.	พ.ค.	พ.ค.	พ.ค.			
	พลมค่า	พ.ค.	พ.ค.	พ.ค.	พ.ค.	พ.ค.	พ.ค.	พ.ค.	พ.ค.	พ.ค.	พ.ค.	พ.ค.	พ.ค.	พ.ค.	พ.ค.	พ.ค.	พ.ค.	พ.ค.	พ.ค.	พ.ค.	พ.ค.	พ.ค.	พ.ค.	พ.ค.	พ.ค.	พ.ค.	พ.ค.	พ.ค.	พ.ค.	พ.ค.	พ.ค.	พ.ค.	พ.ค.			
ระบุงการเริ่มต้นการแข่งขันรอบที่ 1	10:00 น.	พ.ค.	พ.ค.	พ.ค.	พ.ค.	พ.ค.	พ.ค.	พ.ค.	พ.ค.	พ.ค.	พ.ค.	พ.ค.	พ.ค.	พ.ค.	พ.ค.	พ.ค.	พ.ค.	พ.ค.	พ.ค.	พ.ค.	พ.ค.	พ.ค.	พ.ค.	พ.ค.	พ.ค.	พ.ค.	พ.ค.	พ.ค.	พ.ค.	พ.ค.	พ.ค.	พ.ค.	พ.ค.			
	11:00 น.	พ.ค.	พ.ค.	พ.ค.	พ.ค.	พ.ค.	พ.ค.	พ.ค.	พ.ค.	พ.ค.	พ.ค.	พ.ค.	พ.ค.	พ.ค.	พ.ค.	พ.ค.	พ.ค.	พ.ค.	พ.ค.	พ.ค.	พ.ค.	พ.ค.	พ.ค.	พ.ค.	พ.ค.	พ.ค.	พ.ค.	พ.ค.	พ.ค.	พ.ค.	พ.ค.	พ.ค.	พ.ค.	พ.ค.		
สิ้นสุดการขายตั๋วสำหรับการแข่งรอบที่ 12	10:30 น.	พ.ค.	พ.ค.	พ.ค.	พ.ค.	พ.ค.	พ.ค.	พ.ค.	พ.ค.	พ.ค.	พ.ค.	พ.ค.	พ.ค.	พ.ค.	พ.ค.	พ.ค.	พ.ค.	พ.ค.	พ.ค.	พ.ค.	พ.ค.	พ.ค.	พ.ค.	พ.ค.	พ.ค.	พ.ค.	พ.ค.	พ.ค.	พ.ค.	พ.ค.	พ.ค.	พ.ค.	พ.ค.			
	11:40 น.	พ.ค.	พ.ค.	พ.ค.	พ.ค.	พ.ค.	พ.ค.	พ.ค.	พ.ค.	พ.ค.	พ.ค.	พ.ค.	พ.ค.	พ.ค.	พ.ค.	พ.ค.	พ.ค.	พ.ค.	พ.ค.	พ.ค.	พ.ค.	พ.ค.	พ.ค.	พ.ค.	พ.ค.	พ.ค.	พ.ค.	พ.ค.	พ.ค.	พ.ค.	พ.ค.	พ.ค.	พ.ค.	พ.ค.		
เวลาและวันที่จะมีการเปิดปิดขบวน	16:20 น.	พ.ค.	พ.ค.	พ.ค.	พ.ค.	พ.ค.	พ.ค.	พ.ค.	พ.ค.	พ.ค.	พ.ค.	พ.ค.	พ.ค.	พ.ค.	พ.ค.	พ.ค.	พ.ค.	พ.ค.	พ.ค.	พ.ค.	พ.ค.	พ.ค.	พ.ค.	พ.ค.	พ.ค.	พ.ค.	พ.ค.	พ.ค.	พ.ค.	พ.ค.	พ.ค.	พ.ค.	พ.ค.			
	17:30 น.	พ.ค.	พ.ค.	พ.ค.	พ.ค.	พ.ค.	พ.ค.	พ.ค.	พ.ค.	พ.ค.	พ.ค.	พ.ค.	พ.ค.	พ.ค.	พ.ค.	พ.ค.	พ.ค.	พ.ค.	พ.ค.	พ.ค.	พ.ค.	พ.ค.	พ.ค.	พ.ค.	พ.ค.	พ.ค.	พ.ค.	พ.ค.	พ.ค.	พ.ค.	พ.ค.	พ.ค.	พ.ค.	พ.ค.		
สามารถตรวจสอบที่นั่งของขบวนได้จากตั๋วด้วยดี	พ.ย.	พ.ค.	พ.ค.	พ.ค.	พ.ค.	พ.ค.	พ.ค.	พ.ค.	พ.ค.	พ.ค.	พ.ค.	พ.ค.	พ.ค.	พ.ค.	พ.ค.	พ.ค.	พ.ค.	พ.ค.	พ.ค.	พ.ค.	พ.ค.	พ.ค.	พ.ค.	พ.ค.	พ.ค.	พ.ค.	พ.ค.	พ.ค.	พ.ค.	พ.ค.	พ.ค.	พ.ค.	พ.ค.			
	พ.ค.	พ.ค.	พ.ค.	พ.ค.	พ.ค.	พ.ค.	พ.ค.	พ.ค.	พ.ค.	พ.ค.	พ.ค.	พ.ค.	พ.ค.	พ.ค.	พ.ค.	พ.ค.	พ.ค.	พ.ค.	พ.ค.	พ.ค.	พ.ค.	พ.ค.	พ.ค.	พ.ค.	พ.ค.	พ.ค.	พ.ค.	พ.ค.	พ.ค.	พ.ค.	พ.ค.	พ.ค.	พ.ค.	พ.ค.		
เวลาปิดขบวน	พ.ค.	พ.ค.	พ.ค.	พ.ค.	พ.ค.	พ.ค.	พ.ค.	พ.ค.	พ.ค.	พ.ค.	พ.ค.	พ.ค.	พ.ค.	พ.ค.	พ.ค.	พ.ค.	พ.ค.	พ.ค.	พ.ค.	พ.ค.	พ.ค.	พ.ค.	พ.ค.	พ.ค.	พ.ค.	พ.ค.	พ.ค.	พ.ค.	พ.ค.	พ.ค.	พ.ค.	พ.ค.	พ.ค.	พ.ค.		
	พ.ค.	พ.ค.	พ.ค.	พ.ค.	พ.ค.	พ.ค.	พ.ค.	พ.ค.	พ.ค.	พ.ค.	พ.ค.	พ.ค.	พ.ค.	พ.ค.	พ.ค.	พ.ค.	พ.ค.	พ.ค.	พ.ค.	พ.ค.	พ.ค.	พ.ค.	พ.ค.	พ.ค.	พ.ค.	พ.ค.	พ.ค.	พ.ค.	พ.ค.	พ.ค.	พ.ค.	พ.ค.	พ.ค.	พ.ค.	พ.ค.	
เวลาปิดขบวน	พ.ค.	พ.ค.	พ.ค.	พ.ค.	พ.ค.	พ.ค.	พ.ค.	พ.ค.	พ.ค.	พ.ค.	พ.ค.	พ.ค.	พ.ค.	พ.ค.	พ.ค.	พ.ค.	พ.ค.	พ.ค.	พ.ค.	พ.ค.	พ.ค.	พ.ค.	พ.ค.	พ.ค.	พ.ค.	พ.ค.	พ.ค.	พ.ค.	พ.ค.	พ.ค.	พ.ค.	พ.ค.	พ.ค.	พ.ค.	พ.ค.	
	พ.ค.	พ.ค.	พ.ค.	พ.ค.	พ.ค.	พ.ค.	พ.ค.	พ.ค.	พ.ค.	พ.ค.	พ.ค.	พ.ค.	พ.ค.	พ.ค.	พ.ค.	พ.ค.	พ.ค.	พ.ค.	พ.ค.	พ.ค.	พ.ค.	พ.ค.	พ.ค.	พ.ค.	พ.ค.	พ.ค.	พ.ค.	พ.ค.	พ.ค.	พ.ค.	พ.ค.	พ.ค.	พ.ค.	พ.ค.	พ.ค.	พ.ค.
เวลาปิดขบวน	พ.ค.	พ.ค.	พ.ค.	พ.ค.	พ.ค.	พ.ค.	พ.ค.	พ.ค.	พ.ค.	พ.ค.	พ.ค.	พ.ค.	พ.ค.	พ.ค.	พ.ค.	พ.ค.	พ.ค.	พ.ค.	พ.ค.	พ.ค.	พ.ค.	พ.ค.	พ.ค.	พ.ค.	พ.ค.	พ.ค.	พ.ค.	พ.ค.	พ.ค.	พ.ค.	พ.ค.	พ.ค.	พ.ค.	พ.ค.	พ.ค.	พ.ค.
	พ.ค.	พ.ค.	พ.ค.	พ.ค.	พ.ค.	พ.ค.	พ.ค.	พ.ค.	พ.ค.	พ.ค.	พ.ค.	พ.ค.	พ.ค.	พ.ค.	พ.ค.	พ.ค.	พ.ค.	พ.ค.	พ.ค.	พ.ค.	พ.ค.	พ.ค.	พ.ค.	พ.ค.	พ.ค.	พ.ค.	พ.ค.	พ.ค.	พ.ค.	พ.ค.	พ.ค.	พ.ค.	พ.ค.	พ.ค.	พ.ค.	พ.ค.



เด็กที่มีอายุต่ำกว่าเกณฑ์ต้องมีผู้ใหญ่พามา
ห้ามเด็กที่มีอายุต่ำกว่าเกณฑ์ซื้อตั๋ว

ตรวจสอบเว็บไซต์
ถ้าคุณอยากทราบข้อมูลเพิ่มเติมเกี่ยวกับการแข่งขันเรือ

BOAT RACE FUKUOKA ค้นหา

<http://www.boatrace-fukuoka.com/>



คู่มือนักท่องเที่ยวเมืองฟูกูโอกะ เผยแพร่โดยสำนักงานคณะกรรมการฟูกูโอกะ โอมิตาซึ และสำนักการประมงและทรัพยากรฟูกูโอกะ โทร 092-733-0550 <https://www.welcome-fukuoka.jp/english/> เผยแพร่ในเดือนมีนาคม 2020